

Gemeinde Neuenkirchen
vorhabenbezogener Bebauungsplan
„Solarpark am Bahndamm
northwestlich von Ihlenfeld“

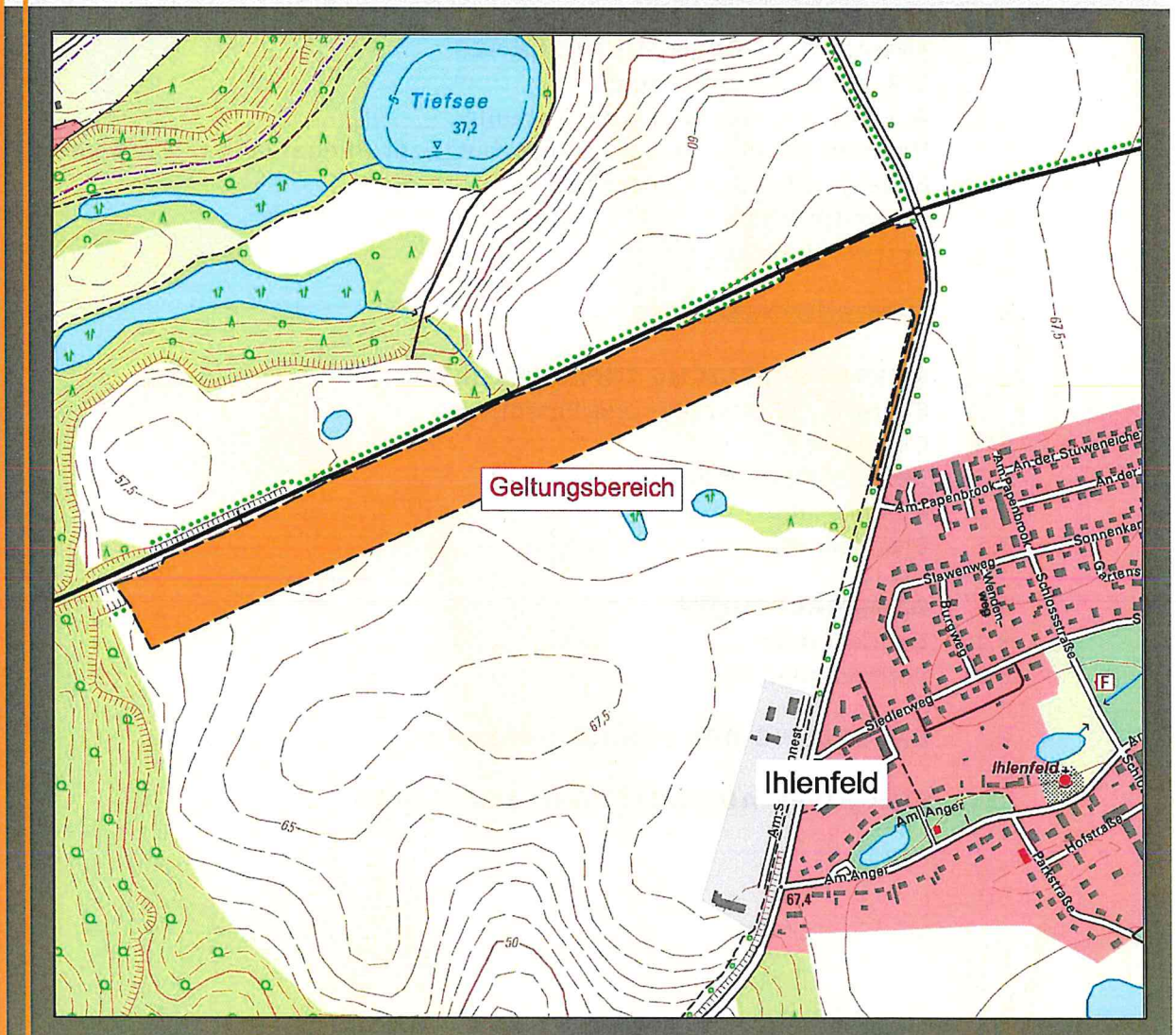

Begründung

August 2021

INHALTSVERZEICHNIS

1.	AUFSTELLUNGSBESCHLUSS UND PLANUNGSANLASS	3
2.	GRUNDLAGEN DER PLANUNG	4
2.1	Rechtsgrundlagen	4
2.2	Planungsgrundlagen	4
3.	RÄUMLICHER GELTUNGSBEREICH	5
4.	BESCHAFFENHEIT DES PLANGEBIETES	5
4.1	Ausgangssituation	5
4.2	Planungsbindungen	6
5.	INHALT DES BEBAUUNGSPLANES	9
5.1	Städtebauliches Konzept	9
5.2	Art und Maß der baulichen Nutzung	9
5.3	Maßnahmen und Flächen zum Schutz, zur Pflege und zur Entwicklung von Boden, Natur und Landschaft	11
5.5	Umweltprüfung	12
5.4	Verkehrskonzept	13
6.	IMMISSIONSSCHUTZ	13
7.	WIRTSCHAFTLICHE INFRASTRUKTUR	15
7.1	Energie-, Wasserver- und Entsorgung	15
7.2	Gewässer	15
7.3	Telekommunikation	16
7.4	Abfallrecht	16
7.5	Brandschutz	17
8.	DENKMALSCHUTZ	18
8.1	Baudenkmale	18
8.2	Bodendenkmale	18
9.	UMSETZUNG DES BEBAUUNGSPLANES	18
10.	EINGRIFFS-AUSGLEICHSBILANZIERUNG	19

1. Aufstellungsbeschluss und Planungsanlass

Die Solarfeld Ihlenfeld GmbH & Co. KG hat die Aufstellung des vorhabenbezogenen Bebauungsplans „Solarpark am Bahndamm nordwestlich von Ihlenfeld“ der Gemeinde Neuenkirchen beantragt.

Die Gemeindevertretung der Gemeinde Neuenkirchen hat mit der Sitzung am 30.06.2020 die Aufstellung dieses Bebauungsplanverfahrens beschlossen.

Der Planungsraum befindet in einem 110 m breiten Streifen südlich des Bahndamms der Bahnlinie Neubrandenburg – Friedland und 100 m westlich des Radweges Ihlenfeld – Neverin im Bereich intensiv genutztem Acker.

Geplant ist hier die Errichtung und der Betrieb einer Freiflächenphotovoltaikanlage zur Erzeugung von umweltfreundlichen Solarstrom mit einer Leistung von 10 MWp.

Der vorhabenbezogene Bebauungsplan umfasst Vorhaben, die dem Klimawandel entgegenwirken, indem der Ausstoß an CO₂ verringert wird, der mit der Erzeugung von Energie aus fossilen Energieträgern verbunden ist.

2. Grundlagen der Planung

2.1 Rechtsgrundlagen

- **Baugesetzbuch (BauGB)** i. d. F. der Bekanntmachung 3. November 2017 (BGBl. I S. 3634), zuletzt geändert durch Artikel 1 des Gesetzes vom 16. Juli 2021 (BGBl. I S. 2939)
- **Baunutzungsverordnung (BauNVO)** in der Fassung der Bekanntmachung vom 21. November 2017 (BGBl. I S. 3786), zuletzt durch Artikel 2 des Gesetzes vom 14. Juni 2021 (BGBl. I S. 1802)
- **Planzeichenverordnung (PlanZV 90)** i. d. F. der Bekanntmachung vom 18. Dezember 1990 (BGBl. 1991 I S. 58), zuletzt geändert durch Artikel 3 des Gesetzes vom 14. Juni 2021 (BGBl. I S. 1802)
- **Kommunalverfassung für das Land Mecklenburg-Vorpommern (Kommunalverfassung - KV M-V)** i. d. F. der Bekanntmachung vom 13. Juli 2011 (GVOBl. M-V 2011, S. 777), mehrfach geändert durch Artikel 1 des Gesetzes vom 23. Juli 2019 (GVOBl. MV S. 467)
- **Gesetz über Naturschutz und Landschaftspflege (Bundesnaturschutzgesetz - BNatSchG)** i. d. F. der Bekanntmachung vom 29. Juli 2009 (BGBl. I S. 2542), zuletzt geändert durch Artikel 114 des Gesetzes vom 10. August 2021 (BGBl. I S. 3436)
- **Gesetz des Landes Mecklenburg-Vorpommern zur Ausführung des Bundesnaturschutzgesetzes (Naturschutzausführungsgesetz - NatSchAG M-V)** i. d. F. der Bekanntmachung vom 23. Februar 2010 (GVOBl. M-V S. 66), zuletzt geändert durch Artikel 3 des Gesetzes vom 5. Juli 2018 (GVOBl. M-V S. 221, 228)
- **Landesbauordnung Mecklenburg-Vorpommern (LBauO M-V)** i. d. F. der Bekanntmachung vom 15. Oktober 2015 (GVOBl. M-V 2015, S. 344), zuletzt geändert durch Gesetz vom 26. Juni 2021 (GVOBl. M-V S. 1033)
- **Hauptsatzung der Gemeinde Neuenkirchen** in der aktuellen Fassung

2.2 Planungsgrundlagen

Auszug aus dem amtlichen Liegenschaftskatasterinformationssystem des Landkreises Mecklenburgische Seeplatte, Fachdienst Kataster und Vermessung, 17034 Neubrandenburg vom Juni 2020. (Lagebezug: ETRS89 verkürzte Zone)

3. Räumlicher Geltungsbereich

Der räumliche Geltungsbereich des vorhabenbezogenen Bebauungsplans ist in der Planzeichnung im Maßstab 1 : 2.000 dargestellt auf eine Fläche von circa 13 ha. Er umfasst Teilflächen der Flurstücke 95, 96 der Flur 8 in der Gemarkung Ihlenfeld sowie Teilflächen der Flurstücke 30/3, 31/3, 32/5, 33/5, 33/6, 33/7, 33/8, 33/9, 34/1, 35, 36, 37/2 und 38 der Flur 1 in der Gemarkung Ihlenfeld.

4. Beschaffenheit des Plangebietes

4.1 Ausgangssituation

Der Vorhabenstandort befindet sich etwa 250 m nordwestlich der Ortslage Ihlenfeld und umfasst einen 110 Meter breiten Streifen unmittelbar südlich der Bahnlinie Neubrandenburg - Friedland im Bereich von intensiv genutztem Acker.

Erschlossen wird der geplante Solarpark ausgehend der Kreisstraße K73 über eine herzustellende Zufahrt. Die Kreisstraße befindet sich östlich des Planungsraums. Entlang der der Kreisstraße führt ein Radweg.

Die Bahntrasse ist vom Planungsraum durch eine Feldhecke mit Überhängern getrennt. Zentral innerhalb des Geltungsbereichs befindet sich ein Einzelbaum. Im westlichen Bereich des Geltungsbereiches ist ein naturnahes Feldgehölz kartiert, welches momentan nicht vorhanden ist, jedoch trotzdem berücksichtigt wird.

Schutzgebiete nach den §§ 23 (Naturschutzgebiet), 24 (Nationalpark, Nationale Naturmonumente), 25 (Biosphärenreservat), 26 (Landschaftsschutzgebiet), 27 (Naturpark) und 28 (Naturdenkmäler) des Bundesnaturschutzgesetzes (BNatSchG) oder europäische Schutzgebiete sind im gesamten Geltungsbereich nicht vorhanden.

Die nächstgelegenen Natura2000 Gebiete befinden sich westlich in einer Entfernung von über 4 km.

4.2 Planungsbindungen

Raumordnung und Landesplanung

Bauleitpläne unterliegen den **Zielen und Grundsätzen der Raumordnung**. Dabei sind die einzelnen Bundesländer gebunden, übergeordnete und zusammenfassende Pläne oder Programme aufzustellen.

Für Planungen und Maßnahmen der Gemeinde Neuenkirchen ergeben sich die Ziele, Grundsätze und sonstigen Erfordernisse der Raumordnung aus folgenden Rechtsgrundlagen:

- **Raumordnungsgesetz (ROG)** i. d. F. der Bekanntmachung vom 22. Dezember 2008 (BGBl. I S. 2986), zuletzt geändert durch Artikel 5 des Gesetzes vom 3. Dezember 2020 (BGBl. I S. 2694)
- **Landesplanungsgesetz (LPIG)** i. d. F. der Bekanntmachung vom 5. Mai 1998 (GVOBl. M-V S. 503), zuletzt geändert durch Artikel 9 des Gesetzes vom 9. April 2020 (GVOBl. M-V S. 166, 181)
- Landesverordnung über das **Landesraumentwicklungsprogramm** Mecklenburg-Vorpommern (LEP-LVO M-V) vom 27. Mai 2016
- Landesverordnung über das **Regionale Raumentwicklungsprogramm** Mecklenburgische Seenplatte (RREP MS LVO M-V) vom 15. Juni 2011

Im Verlauf des Aufstellungsverfahrens ist die Vereinbarkeit mit den Zielen und Grundsätzen der Raumordnung zu prüfen. Rechtsgrundlage hierfür ist § 4 Abs. 1 ROG.

Nach § 3 Nr.6 ROG sind solche Vorhaben, die die räumliche Entwicklung und Ordnung eines Gebietes beeinflussen, als raumbedeutsam zu beurteilen. In diesem Zusammenhang entscheiden also die Dimension der geplanten Photovoltaikanlage, die Besonderheit des Standortes sowie die vorhersehbaren Auswirkungen auf gesicherte Raumfunktionen die Raumbedeutsamkeit.

Gemäß geltender Rechtsprechung trifft das regelmäßig dann zu, wenn infolge der Größe des Vorhabens Auswirkungen zu erwarten sind, die über den unmittelbaren Nahbereich hinausgehen (Raumbeanspruchung, Raumbeeinflussung).

Im LEP MV sind bereits konkrete Vorgaben für die Entwicklung der Erneuerbaren Energien getroffen worden. Gemäß dem **Programmsatz 5.3 (1) LEP M-V 2016** soll in allen Teilräumen eine sichere, preiswerte und umweltverträgliche Energieversorgung bereitgestellt werden. Der Anteil erneuerbarer Energien soll dabei stetig wachsen.

Im Programmsatz 5.3 (2) LEP-MV wird der Ausbau einer umweltverträglichen Energieversorgung für alle Teilräume als Entwicklungsvoraussetzung empfohlen.

Es enthält ein eindeutiges Bekenntnis für die Stärkung der erneuerbaren Energien: „Weitere Reduzierungen von Treibhausgasemissionen sollen insbesondere durch Festlegung von Maßnahmen

- zur Energieeinsparung,
- der Erhöhung der Energieeffizienz,
- der Erschließung vorhandener Wärmepotenziale
- der Verringerung verkehrsbedingter Emissionen

in der Regional- und Bauleitplanung sowie anderen kommunalen Planungen erreicht werden.“

Bei Planungen und Maßnahmen zum Ausbau erneuerbarer Energien, die zu erheblichen Beeinträchtigungen naturschutzfachlicher Belange führen, ist zu prüfen, ob rechtliche Ausnahmeregelungen aus zwingenden Gründen des überwiegenden öffentlichen Interesses angewendet werden können.

Freiflächenphotovoltaikanlagen sollen, laut LEP M-V 5.3.(9), effizient und flächensparend errichtet werden. Dazu sollen sie verteilnetznah geplant und insbesondere auf Konversionsstandorten, endgültig stillgelegten Deponien oder Deponieabschnitten und bereits versiegelten Flächen errichtet werden. Landwirtschaftlich genutzte Flächen dürfen nur in einem Streifen von 110 m beiderseits von Autobahnen, Bundesstraßen und Schienenwegen für Freiflächenphotovoltaikanlagen in Anspruch genommen werden.

Photovoltaikfreiflächenanlagen sollen insbesondere auf bereits versiegelten oder geeigneten wirtschaftlichen oder militärischen Konversionsflächen errichtet werden. **(Z 6.5 [6] RREP MS)**

Von Photovoltaikfreiflächenanlagen freizuhalten sind:

- Vorranggebiete Naturschutz und Landschaftspflege,
- Tourismusschwerpunkträume außerhalb bebauter Ortslagen,
- Vorranggebiet für Gewerbe und Industrie Neubrandenburg-Trollenhagen,
- regional bedeutsame Standorte für Gewerbe und Industrie,
- Eignungsgebiete für Windenergieanlagen.

Bei der Prüfung der Raumverträglichkeit von Photovoltaikfreiflächenanlagen außerhalb der aufgeführten freizuhaltenden Räume, Gebiete und Standorte sind insbesondere sonstige Belange des Naturschutzes und der Landschaftspflege, des Tourismus sowie der Landwirtschaft und der Forstwirtschaft zu berücksichtigen.

Durch die Errichtung der PV-Freiflächenanlage wird die Nutzung der Erneuerbaren Energien gemäß Programmsatz 6.5 (4) RREP MS weiter ausgebaut.

Die laut Programmsatz 6.5 (6) RREP MS freizuhaltenden Flächen werden durch das Vorhaben nicht berührt. Eine negative Beeinträchtigung der Belange des Naturschutzes und der Landschaftspflege, des Tourismus sowie der Forstwirtschaft ist aus landesplanerischer Sicht nicht zu erwarten.

In der Festlegungskarte des Regionalen Raumentwicklungsprogramms Mecklenburgische Seenplatte wird der Planungsraum als Vorbehaltsgebiet Landwirtschaft dargestellt. Entsprechend ist eine Prüfung des Einzelfalls für die **Belange der Landwirtschaft** erforderlich.

Dabei wird deutlich, dass die abwägende Entscheidung für eine zukünftige Ausformung einer bedarfsgerechten und Ressourcen schonenden Landwirtschaft mit anderen öffentlichen Belangen (hier: Ansiedlung von Gewerbebetrieben zur Erzeugung solarer Strahlungsenergie im Sinne des allgemeinen Klimaschutzes) in Einklang gebracht werden kann.

Bei der betroffenen Fläche handelt es sich vorliegend um einen Intensivacker.

Um den Belangen der Landwirtschaft Rechnung zu tragen, soll die Nutzung des Solarparks als Zwischennutzung für einen Zeitraum von maximal 30 Jahren befristet werden. Nach dem Rückbau des Solarparks ist eine landwirtschaftliche Nutzung weiterhin möglich.

Entsprechende verbindliche Regelungen dazu beinhaltet die Festsetzungssystematik des vorhabenbezogenen Bebauungsplans.

Entscheidend ist in diesem Zusammenhang, dass sich der Flächenentzug nicht negativ auf die wirtschaftliche Bedeutung der Landwirtschaft im Gemeindegebiet auswirkt. Anders ausformuliert: die bestehenden bzw. verbleibenden Anbauflächen sollten den derzeitigen Nutzungsansprüchen der ansässigen Landwirte entsprechen.

Mit Stellungnahme vom 14.12.2020 teilte das Amt für Raumordnung und Landesplanung Mecklenburgische Seenplatte mit, dass das Vorhaben mit den Zielen und Grundsätzen der Raumordnung und Landesplanung vereinbar ist.

Flächennutzungsplan

Die Gemeinde Neuenkirchen verfügt über einen wirksamen Flächennutzungsplan. Dieser stellt den Planungsraum als Fläche für die Landwirtschaft dar. Deshalb lässt sich der Bebauungsplan nicht aus den Darstellungen des Flächennutzungsplans entwickeln. Es wird auf das im Parallelverfahren gemäß § 8 Abs. 3 BauGB laufende Flächennutzungsplanverfahren verwiesen.

5. Inhalt des Bebauungsplans

5.1 Städtebauliches Konzept

Der Standort ist aus städtebaulicher Sicht ausdrücklich gut geeignet, weil durch seine direkte Nähe zur Bahnlinie keine Nutzungskonkurrenz mit anderen möglichen städtebaulichen Entwicklungszielen bestehen.

Die Fläche befindet sich in einem Abstand von 250 m zur nächstgelegenen Wohnnutzung in der Ortslage Ihlenfeld und ist durch die Feldhecke im Norden und einen Wald im Westen bereits eingegrünt. Das Planungskonzept sieht vor das sonstige Sondergebiet im Osten ebenfalls durch die Pflanzung einer Feldhecke einzugrünen und die lückige Baumreihe entlang der Kreisstraße mit 20 Bäumen zu vervollständigen. Zum Wald wird ein Abstand von 30 m eingehalten.

5.2 Art und Maß der baulichen Nutzung

Die Photovoltaikanlagen werden ausschließlich innerhalb der sonstigen Sondergebiete „Energiegewinnung auf der Basis solarer Strahlungsenergie“ (SO EBS) errichtet. Dabei werden die überbaubaren Grundstücksteile über die Baugrenze festgesetzt.

Der hier geplante Solarpark soll als Zwischennutzung auf einen Zeitraum von maximal 32 Jahren Betriebsdauer begrenzt werden.

Bei der Festsetzungssystematik wurde im Sinne von § 9 Abs. 2 Nr. 1 BauGB berücksichtigt, dass nach der 32-jährigen Nutzungsdauer als sonstiges Sondergebiet eine Folgenutzung für die Landwirtschaft festgesetzt wird und der Rückbau der Solaranlage erfolgt.

Grundsätzlich sind im Vorfeld der Installation der Solarmodule keine Erdarbeiten zur Regulierung des Geländes erforderlich.

Mit dem Baubeginn werden die Solarmodule für die Photovoltaikanlage im Bereich der landwirtschaftlichen Flächen auf in den Boden gerammten Stützen in Reihen mit einem Abstand von etwa 2-5 m aufgestellt.

Die Module werden zu Strängen untereinander verkabelt, welche gebündelt an die Wechselrichter angeschlossen werden.

Das Maß der baulichen Nutzung wird über die Grundflächenzahl (GRZ) und die Höhe der baulichen Anlagen geregelt.

Der erforderliche Flächenanteil des Baugrundstückes, der überbaut wird, richtet sich nach den Abmessungen und der Anzahl der einzelnen Module sowie den nicht überbauten „verschatteten“ Zwischenräumen.

Man kann in der Praxis also davon ausgehen, dass ca. 50 % der Sondergebietsfläche von den Modultischen überstanden werden und aufgrund der Verschattungswirkung eine Freihaltefläche von 50 % der Fläche erforderlich ist, um eine optimale Energieausbeute erzielen zu können. Entsprechend wurde die Grundflächenzahl (GRZ) auf 0,50 begrenzt.

Zu berücksichtigen ist in diesem Zusammenhang, dass sich die überbaute Fläche nicht mit der geplanten versiegelten Fläche deckt, denn im Sinne des Minimierungsgebotes der erforderlichen Eingriffe in das Schutzgut Boden wurde durch den Vorhabenträger eine Bauweise gewählt, die die maßgebenden Bodenfunktionen auch unterhalb der Modultische weitestgehend nicht gefährdet.

Mit Hilfe der Baugrenze wurde innerhalb der Planzeichnung Teil A der Teil der Vorhabengrundstücke festgesetzt, auf dem das zulässige Maß der baulichen Nutzung realisiert werden darf.

Zur Zahl der Vollgeschosse (Z) sind keine Festsetzungen erforderlich, weil die Höhe baulicher Anlagen (H) in Metern über dem anstehenden Gelände zur Bestimmung des Maßes der baulichen Nutzung, insbesondere zur Vermeidung von unnötigen Beeinträchtigungen des Landschaftsbildes innerhalb der Planzeichnung Teil A festgesetzt wird.

Für die Modultische und die geplanten Nebenanlagen wird nach derzeitigen Planungen des Vorhabenträgers eine maximale Höhe von 3,50 m über Geländeoberkante nicht überschritten. Als unterer Bezugspunkt dient das anstehende Gelände.

Weitere mögliche Festsetzungen zum Maß der baulichen Nutzung sind nicht Gegenstand der Regelungsabsicht der Gemeinde Neuenkirchen.

Folgende Festsetzungen wurden getroffen:

1. Das sonstige Sondergebiet „Energiegewinnung auf der Basis solarer Strahlungsenergie“ (SO EBS) dient im Rahmen einer Zwischennutzung gemäß § 11 Abs. 2 BauNVO in Verbindung mit § 9 Abs. 2 Nr. 1 BauGB der Errichtung und dem Betrieb von großflächigen Photovoltaikanlagen. Zulässig sind insbesondere Modultische mit Solarmodulen sowie die für den Betrieb erforderlichen Nebenanlagen, Trafostationen, Anlagen für die Energiespeicherung und -verarbeitung, Umspannstationen, Wechselrichterstationen, Kameramasten, Monitoring-Container und Zaunanlagen. Die Zulässigkeit der großflächigen Photovoltaikanlagen ist auf 32 Jahre bis zum 31.12.2052 befristet (Befristung gemäß § 9 Abs. 2 Nr. 1 BauGB).

2. Bis zum 01.01.2053 sind die innerhalb des sonstigen Sondergebietes „Energiegewinnung auf der Basis solarer Strahlungsenergie“ vorhandenen Modultische mit Solarmodulen sowie die für den Betrieb erforderlichen Nebenanlagen, Trafostationen, Anlagen für die Energiespeicherung und -verarbeitung, Umspannstationen, Wechselrichterstationen, Kameramasten, Monitoring-Container und Zaunanlagen vollständig zu entfernen. Als Folgenutzung wird für das sonstige Sondergebiete „Energiegewinnung auf der Basis solarer Strahlungsenergie“ Fläche für die Landwirtschaft mit der Zweckbestimmung Intensivacker im Sinne von § 9 Abs. 1 Nr. 18a BauGB festgesetzt. (Folgenutzung gemäß § 9 Abs. 2 BauGB).
3. Die festgesetzten Nutzungen sind nur insoweit zulässig, soweit sie durch den Durchführungsvertrag gedeckt sind (§ 9 Abs. 2 und § 12 Abs. 3a BauGB).
4. Die maximale Grundflächenzahl ist für das sonstige Sondergebiet „Energiegewinnung auf der Basis solarer Strahlungsenergie“ (SO EBS) gemäß § 17 Absatz 1 BauNVO auf 0,50 begrenzt.
5. Die maximale Höhe baulicher Anlagen wird auf 3,50 m begrenzt. Als unterer Bezugspunkt gilt das anstehende Gelände in Metern über NHN des amtlichen Höhenbezugssystems DHHN 2016.

5.3 Flächen und Maßnahmen zum Schutz, zur Pflege und zur Entwicklung von Boden, Natur und Landschaft

Über den Ausgleichsbezug des § 1a Abs. 3 BauGB hinaus hat die Gemeinde über § 9 Absatz 1 Nr. 20 BauGB die Möglichkeit, landschaftspflegerische Maßnahmen bzw. Flächen zum Schutz, zur Pflege und zur Entwicklung von Boden, Natur und Landschaft festzusetzen.

Folgende Festsetzungen wurden getroffen:

1. Die mit A gekennzeichnete Fläche zum Schutz, zur Pflege und zur Entwicklung von Boden, Natur und Landschaft ist als naturnahes Feldgehölz zu erhalten.
2. Die mit B gekennzeichnete Fläche zum Schutz, zur Pflege und zur Entwicklung von Boden, Natur und Landschaft ist als naturnahe Feldhecke zu entwickeln.
3. Die mit C gekennzeichnete Fläche zum Schutz, zur Pflege und zur Entwicklung von Boden, Natur und Landschaft ist als extensive Mähwiese zu entwickeln.
4. Innerhalb des sonstigen Sondergebietes „Energiegewinnung auf der Basis solarer Strahlungsenergie“ ist eine Mahd maximal zweimal jährlich mit Abtransport des Mähgutes nicht vor dem 15. Juli eines Jahres zulässig. Der Einsatz von Dünge- und Pflanzenschutzmitteln ist unzulässig.

5.4 Örtliche Bauvorschriften

Die Städte und Gemeinden haben aufgrund der Ermächtigung, „örtliche Bauvorschriften“ erlassen zu können, die Möglichkeit, im Sinne einer Gestaltungspflege tätig zu werden. Die Rechtsgrundlage für ein solches Handeln ist durch § 86 Absatz 3 der Landesbauordnung M-V gegeben. Für den Planungsraum des vorliegenden Bebauungsplans ist in diesem Zusammenhang die Zulässigkeit von Einfriedungen festzusetzen.

Für den Planungsraum sind in diesem Zusammenhang keine Regelungen erforderlich.

5.5 Umweltprüfung

Nach § 2 Abs. 4 BauGB ist im Verfahren der Aufstellung des Bauleitplans eine Umweltprüfung durchzuführen. Das Ergebnis ist in dem Umweltbericht, der ein gesonderter Teil der Begründung des Bebauungsplans ist, darzustellen.

Die Betroffenheit streng oder besonders geschützter Arten im Bereich der geplanten Baufelder ist aufgrund der intensiven landwirtschaftlichen Nutzung sehr unwahrscheinlich. Von einer Kartierung des im Planungsraum vorkommenden Artenbestandes wird unter Beachtung der stark anthropogenen Vorprägung abgesehen.

Von ihr wären keine neuen Erkenntnisse zu erwarten, da bereits allgemeine Erkenntnisse zu artspezifischen Verhaltensweisen und Habitatansprüchen vor dem Hintergrund der örtlichen Gegebenheiten sichere Rückschlüsse auf das Vorhandensein bzw. Fehlen bestimmter Arten zulassen. Hochwertigen Biotopstrukturen werden nicht überplant, um mögliche geschützte Arten nicht zu gefährden.

Die bau-, anlage- und betriebsbedingte Wirkintensität ist für dieses Vorhaben insgesamt als gering einzuschätzen. Geplante Eingriffe beschränken sich auf ein unbedingt notwendiges Maß.

Durch die Umweltprüfung können vorhersehbare erhebliche Beeinträchtigungen der Umwelt sowie deren Wechselwirkungen ermittelt werden.

Das Vorhaben wird deshalb eingehend auf seine Wirkungen auf die Schutzgüter nach § 2a BauGB untersucht.

Aufgrund der Standortsituation und möglicher Umweltwirkungen des Vorhabens wird insbesondere für die Schutzgüter Mensch, Boden und Fläche, Tiere/Pflanzen und Landschaft ein erhöhter Untersuchungsbedarf festgestellt.

Maßgeblich für die Betrachtungen der Umweltauswirkungen des Vorhabens sind die Realisierung und der Betrieb einer Freiflächenphotovoltaikanlage einschließlich der erforderlichen Nebenanlagen.

Zur Eingrenzung des Beurteilungsraumes für die Bestandsaufnahme und Bewertung des Umweltzustandes wird daher der Geltungsbereich des Bebauungsplans einschließlich eines Zusatzkorridors von 50 m als Grenze des Untersuchungsraumes gewählt. Zusammenfassend wurden drei Konfliktschwerpunkte mit einem erhöhten Untersuchungsbedarf festgestellt:

1. Unvermeidbare Eingriffe in Natur und Landschaft durch geplante Flächeninanspruchnahme betreffen die Schutzgüter Boden, Tiere und Pflanzen.
2. Lärm, Staub sowie Schadstoffimmissionen während der Bauphase sind bezüglich der Schutzgüter Mensch und Gesundheit, Boden, Pflanzen und Tiere zu beurteilen.
3. Die Wahrnehmbarkeit der Anlage ist bezüglich der Schutzgüter Tiere, Mensch und Landschaftsbild zu beurteilen.

Weitere Konfliktschwerpunkte sind nach derzeitigem Kenntnisstand nicht zu erwarten.

5.4 Verkehrskonzept

Erschlossen wird der Planungsraum ausgehend von der Kreisstraße K76 über eine über eine herzustellende Zufahrt. Diese ist im Bebauungsplan als private Straßenverkehrsfläche festgesetzt. Gesichert wird diese materiell über einen Nutzungsvertrag und dinglich über eine Dienstbarkeit.

Der Planungsraum erstreckt sich entlang der Bahnstrecke Neubrandenburg - Friedland. Durch das geplante Vorhaben darf es zu keinen Sichtbehinderungen und Blendeinwirkungen kommen.

6. Immissionsschutz

Für den Geltungsbereich des vorliegenden vorhabenbezogenen Bebauungsplans sind keine wesentlichen Immissionswirkungen im Plangebiet vorhersehbar, die auch nur ansatzweise zu immissionsschutzrechtlichen Auswirkungen im Sinne von Überschreitungen gesetzlich vorgeschriebener Immissionsgrenzwerte führen könnten.

Blendwirkungen

Ungewollte Reflexionen können den Wirkungsgrad von Photovoltaik-Modulen mindern. Das Sonnenlicht fällt in unterschiedlichem Winkel auf die Oberfläche des Solarmoduls. Ein Teil von dieser Strahlung wird durch die Oberfläche nicht absorbiert, sondern reflektiert. Das kann sowohl an der Abdeckung des Solarmoduls wie auch im Innern des Solarmoduls erfolgen. Die Reflexionsverluste in Photovoltaik Modulen können bis zu zehn Prozent ausmachen, womit der mögliche Ertrag also erheblich gemindert wird. Die Höhe der Reflexionsverluste hängt von der Oberflächenstruktur ab.

Da es bei allen Solarzellen zu diesen Reflexionsverlusten kommt, wird in jede Solarzelle eine Antireflexionsschicht eingebaut, um die Verluste möglichst klein zu halten. Diese Antireflexionsschichten werden auf die Wafer aufgebracht. Dabei werden die Reflexionsverluste beim Wafer allein von 40 % auf rund 5 % vermindert.

Die Reflexionsverluste von Solarmodulen können weiter vermindert werden, indem auch das Abdeckglas mit entsprechenden reflexionsmindernden Schichten bedampft wird.

Werden antireflexbeschichtete Gläser genutzt, können die Verluste um weitere 3 Prozent vermindert werden. Mit der Nanotechnologie haben sich hier große Möglichkeiten ergeben, die Antireflexschicht des Solarglases sehr exakt zu texturieren, sodass immer weniger Verluste entstehen.

Alle Antireflexschichten können dennoch die Reflexionsverluste nicht auf Null vermindern. Deshalb wird zusätzlich die Oberfläche der Solarzellen texturiert. Durch die Texturierung erhält die Solarzelle eine andere Oberflächenstruktur, die es ermöglicht, dass mehr Photonen genutzt werden können. Die Kombination von diesen Methoden können die Reflexionsverluste auf unter 1 Prozent senken (Quelle: <https://www.photovoltaiik.org/wissen/reflexionsverluste>).“

Die nächstgelegenen Wohnnutzungen befinden sich südöstlich des Planungsraumes in der Ortslage Ihlenfeld in einem Abstand von etwa 216 m zum Geltungsbereich. Die Kreisstraße K 37 verläuft in einer Entfernung von 110 m östlich des geplanten Vorhabens. Die Bahnlinie Neubrandenburg – Friedland befindet sich nördlich in 15 m Entfernung. Als weiterer Immissionsort wurde der Flugplatz Neubrandenburg – Trollenhagen untersucht.

Im Ergebnis der durchgeführten Blendanalyse BAL-K084-21007-V20 vom 24.04.2021, Ingenieurbüro JERA konnte festgestellt werden, dass keine Beeinträchtigungen des Bahn- und Straßenverkehrs, der Start- und Landebahn sowie des Towers des Flughafens möglich sind. Blendwirkungen des Wohnhauses Am Papenbrook unterschreiten deutlich die in der LAI angegebenen Grenzwerte.

Bei einem Neigungswinkel von 28 Grad können Blendwirkungen auf Piloten ausgeschlossen werden. Wird dieser Neigungswinkel unterschritten, sind entsprechende technische Maßnahmen zu ergreifen, um unzumutbare Blendwirkungen zu vermeiden.

Betriebliche Lärmemissionen

Im Nahbereich der Anlage können z. B. durch Wechselrichter und Kühleinrichtungen betriebsbedingte Lärmemissionen entstehen. Um ausreichenden Schallschutz zu gewährleisten, werden solche lärmrelevanten Anlagen mit einem Mindestabstand von 100 m zur nächstgelegenen Wohnbebauung errichtet.

Betriebliche sonstige Immissionen

Eine Beleuchtung des Anlagengeländes ist nicht vorgesehen.

7. Wirtschaftliche Infrastruktur

7.1 Energie-, Wasserver- und -entsorgung

Innerhalb des Geltungsbereichs werden die Kabel unterirdisch verlegt, so dass es nicht zu Konflikten mit der Flächennutzung kommt. Ein Anschluss an das Wasserver- und Abwasserentsorgungsnetz ist nicht erforderlich.

7.2 Gewässer

Anfallendes Niederschlagswasser kann innerhalb des Planungsraumes versickern. Eine Beeinträchtigung des Schutzgutes Wasser ist nicht zu befürchten, denn mit dem Vorhaben werden keine Stoffe freigesetzt, die die Qualität von Grund- und Oberflächenwasser beeinträchtigen können. Durch den Geltungsbereich des vorhabenbezogenen Bebauungsplans verläuft ein Gewässer II. Ordnung als Rohrleitung (L 109). Vor der Aufstellung der Solarmodule muss der exakte Verlauf festgestellt werden.

Beidseitig der Rohrleitungstrasse ist ein Abstand von 7 m ohne Bebauung einzuhalten. Sämtliche Kabelanlagen sind 1 m unter Rohrsohle im Schutzrohr zu verlegen.

Die Rohrleitung ist im Inneren des Solarparks auf beiden Seiten aufzusuchen und im Abstand von 4 m zu der Einzäunung ist auf jeder Seite ein Oberflurschacht einzubauen. Vom Oberflurschacht ist unter der Einzäunung die Rohrleitung um 10 m zu erneuern.

Beide Schächte müssen immer zu Kontroll- und Reinigungsarbeiten mit großen Spülwagen anzufahren sein.

Das anfallende unverschmutzte Niederschlagswasser ist orts-nah (auf dem Grundstück) schadlos und ohne Beeinträchtigung Dritter über die belebte Bodenzone zu versickern, so weit dem weder wasserrechtliche noch sonstige öffentliche noch wasserwirtschaftliche Belange entgegenstehen (§ 55 WHG). Bedingung ist, dass dies die Abwassersatzung oder Bodenverhältnisse zulassen. Soweit die gemeindliche Satzung eine genehmigungsfreie Versickerung gestattet, ist dafür gemäß § 32 Abs. 4 LWaG M-V außerhalb von Wasserschutzgebieten keine wasserbehördliche Erlaubnis erforderlich.

Sollte eine Versickerung mittels technischer Einrichtungen (wie Rigolen, Sickerschacht, Versickerungsdräne usw.) oder eine Einleitung in ein Oberflächengewässer erforderlich sein, ist eine wasserrechtliche Erlaubnis beim Landrat des LK Mecklenburgische Seenplatte als zuständige Wasserbehörde unter Beachtung des Merkblattes M 153 der Deutschen Vereinigung für Wasserwirtschaft, Abwasser und Abfall e.V. (DWA) zwingend vor Baubeginn zu beantragen. Mit dem Antrag sind die erforderlichen Angaben und Unterlagen zur Prüfung einzureichen (Baubeschreibung der Anlage, Bemessungsunterlagen usw.).

7.3 Telekommunikation

Im Planbereich befinden sich nach derzeitigem Kenntnisstand keine Telekommunikationslinien (TK-Linien) der Deutschen Telekom AG.

7.4 Abfallrecht

Alle Baumaßnahmen sind so vorzubereiten und durchzuführen, dass sowohl von den Baustellen als auch von den fertigen Objekten eine vollständige geordnete Abfallentsorgung erfolgen kann.

Bei der Baudurchführung ist durchzusetzen, dass der im Rahmen des Baugeschehens anfallende Bodenaushub einer geordneten Wiederverwendung gemäß den Technischen Regeln der Mitteilungen der Länderarbeitsgemeinschaft Abfall (LAGA) zugeführt wird.

Die bei den Arbeiten anfallenden Abfälle sind laut §§ 7 und 15 KrWG einer nachweislich geordneten und gemeinwohlverträglichen Verwertung bzw. Beseitigung zuzuführen. Bauschutt und andere Abfälle sind entsprechend ihrer Beschaffenheit sach- und umweltgerecht nach den gesetzlichen Bestimmungen zu entsorgen (zugelassene Deponien, Aufbereitungsanlagen usw.).

Nach § 4 Abs. 1 Bundes-Bodenschutzgesetz hat jeder, der auf den Boden einwirkt, sich so zu verhalten, dass keine schädlichen Bodenveränderungen hervorgerufen werden und somit die Vorschriften dieses Gesetzes eingehalten werden. Die Zielsetzungen und Grundsätze des BBodSchG und des Landesbodenschutzgesetzes sind zu berücksichtigen. Insbesondere bei bodenschädigenden Prozessen wie z. B. Bodenverdichtungen, Stoffeinträgen ist Vorsorge gegen das Entstehen von schädlichen Bodenveränderungen zu treffen. Bodenverdichtungen, Bodenvernässungen und Bodenverunreinigungen sind zu vermeiden. Das Bodengefüge bzw. wichtige Boden-funktionen sind bei einem möglichst geringen Flächenverbrauch zu erhalten.

Soweit im Rahmen von Baumaßnahmen Überschussböden anfallen bzw. Bodenmaterial auf dem Grundstück auf- oder eingebracht werden soll, haben die nach § 7 Bundes-Bodenschutzgesetz Pflichtigen Vorsorge gegen das Entstehen schädlicher Bodenveränderungen zu treffen, die standorttypischen Gegebenheiten sind hierbei zu berücksichtigen. Die Forderungen der §§ 10 bis 12 Bundes-Bodenschutz- und Altlastenverordnung (BBodSchV) sind zu beachten. Auf die Einhaltung der Anforderungen der DIN 19731 (Verwertung von Bodenmaterial 5/1998) wird besonders hingewiesen.

Nach der Betriebseinstellung sind mit dem Ziel der Wiederherstellung einer durchwurzelbaren Bodenschicht grundsätzlich alle ober- und unterirdischen Anlagen und Anlagenteile (einschließlich der vollständigen Fundamente) sowie die zugehörigen Nebenanlagen wie Leitungen, Wege und Plätze und sonstige versiegelte Flächen zurückzubauen.

7.5 Brandschutz

Für die gewaltlose Zugänglichkeit der umzäunten PVA ist ein Feuerwehr-Schlüsseldepot am Zufahrtstor vorzusehen.

Um im Schadensfall die zuständigen Ansprechpartner erreichen zu können, sind am Eingangstor die Erreichbarkeiten des für die bauliche Anlage verantwortlichen Betreibers sowie des Energieversorgungsunternehmens dauerhaft und deutlich anzubringen sowie fortlaufend zu aktualisieren.

Aufgrund der räumlichen Ausdehnung der PVA wird der örtlichen Feuerwehr ein Feuerwehrplan und ein Lageplan des Geländes zur Verfügung gestellt. Im Lageplan sind die maßgeblichen Anlagenkomponenten von den Modulen über Leitungsführungen zu Wechselrichtern und Transformatoren bis zur Übergabestelle des zuständigen Energieversorgungsunternehmens enthalten. Relativ gefährdete Komponenten von PVA sind Wechselrichter und Transformatoren. Da die stromführenden Leitungen überwiegend erdverlegt sind, geht von ihnen nur eine geringe Gefahr der Brandweiterleitung aus.

Über die Wege zwischen den Modultischen sowie den Abständen der Modultische untereinander sind Brandschneisen gegeben, die einer evtl. Brandweiterleitung entgegenwirken.

Die örtliche Feuerwehr wird nach Inbetriebnahme der PVA in die Örtlichkeiten und die Anlagentechnik eingewiesen.

Brand- und Störfallrisiken werden durch fachgerechte Installation, einschließlich Blitz- und Überspannungsschutzsystemen und Inbetriebnahme der PVA sowie regelmäßige Wartung minimiert.

Im Brandfall sind die "Handlungsempfehlungen Photovoltaikanlagen" des Deutschen Feuerwehr Verbandes unter Verweis auf die VDE 0132 "Brandbekämpfung und technische Hilfeleistung im Bereich elektrischer Anlagen" zu beachten. Die dortigen Ausführungen betreffen insbesondere die einzuhaltenden Sicherheitsabstände und die Durchführung von Schalthandlungen. Demnach sind PVA bedenkenlos zu löschen, wenn die erforderlichen Sicherheitsabstände eingehalten werden.

PVA bestehen im Wesentlichen aus nichtbrennbaren Metallgestellen, den eigentlichen Photovoltaikmodulen, Kabeln sowie Wechselrichtern und Transformatoren. Als Brandlast kommen damit Kabelverbindungen, kleinere Komponenten der Module (z.B. Anschlussleitung und Verbindungsstecker) sowie in geringem Umfang brennbare Bestandteile der Wechselrichter und Transformatoren, z.B. ölhaltige Betriebsmittel in Frage. Weiterhin könnte es zu einem Brand der umgebenden Vegetation kommen, sofern diese trocken ist. Die Löschwasserbereithaltung ist in Anlehnung an das DVGW-Arbeitsblatt W 405 durch den Vorhabenträger in Abstimmung mit den zuständigen Behörden zu realisieren.

8. Denkmalschutz

8.1 Baudenkmale

Innerhalb des Plangebietes befinden sich keine Baudenkmale, die als Denkmal im Sinne des Denkmalschutzgesetzes des Landes Mecklenburg-Vorpommern eingetragen und als Zeitzeugen der Geschichte zu erhalten sind.

8.2 Bodendenkmale

Im Bereich des Vorhabens sind Bodendenkmale bekannt.

Vorliegend sind im Bereich der Bodendenkmäler keine Erdarbeiten mit einer Eingriffstiefe über 45 cm vorgesehen. Beeinträchtigungen oder Beseitigungen sind somit nicht zu befürchten.

Es ist folgender Hinweis zu beachten:

Im Bereich des Vorhabens sind Bodendenkmale bekannt.

Vor Beginn jeglicher Erdarbeiten über 45 cm muss die fachgerechte Bergung und Dokumentation, der gekennzeichneten Bodendenkmale oder deren Teilfläche sichergestellt werden.

Über die in Aussicht genommenen Maßnahmen zur Bergung und Dokumentation des Bodendenkmals ist das Landesamt für Kultur und Denkmalpflege spätestens 14 Tage vor Beginn der Erdarbeiten zu unterrichten.

Für den Fall, dass durch die Bauarbeiten/ Erdarbeiten in die o. g. Bodendenkmale eingegriffen werden muss, ist eine Genehmigung der unteren Denkmalschutzbehörde gemäß § 7 Abs. 1 DSchG M-V erforderlich. Der Antrag auf denkmalrechtliche Genehmigung ist bei der unteren Denkmalschutzbehörde des Landkreises einzureichen.

Ist jedoch für die vorgesehenen Maßnahmen eine Genehmigung/ Erlaubnis/ Zulassung/ Zustimmung oder Planfeststellung nach anderen gesetzlichen Bestimmungen erforderlich, so wird dadurch die denkmalrechtliche Genehmigung ersetzt (§ 7 Abs. 6 DSchG M-V). In diesen Fällen ist der Antrag bei der zuständigen Behörde einzureichen. Diese Behörde beteiligt dann die Denkmalbehörden.

9. Umsetzung des Bebauungsplans

Kosten

Der Vorhabenträger verpflichtet sich im Rahmen des Durchführungsvertrags zur Übernahme sämtlicher Planungskosten sowie zur Vorlage und Abstimmung eines Vorhaben- und Erschließungsplans mit der Gemeinde Neuenkirchen gemäß § 12 Abs. 1 BauGB. Negative finanzielle Auswirkungen sind für die Gemeinde damit nicht vorhersehbar.

10. Eingriffs-Ausgleichsbilanzierung

Flächenbilanz:

Geltungsbereich	133.438 m ²
Sondergebiet	108.102 m ²
Verkehrsfläche	2.750 m ²
A-Fläche	10.926 m ²
B-Fläche	1.045 m ²
C- Fläche	10.615 m ²

zu 2.1 Ermittlung des Biotopwertes

Zur Ermittlung des Biotopwertes wird zunächst aus der Anlage 3 die Wertstufe ermittelt. Die Wertstufe für „Sandacker“ (ACS) ist **0**. Der durchschnittliche Biotopwert berechnet sich aus 1 abzüglich des Versiegelungsgrades des derzeitigen Biotoptyps.

Biotopwert ACS: $1 - 0$ (Versiegelungsgrad) = 1

Biotopwert RHP: 3

Zu 2.2 Ermittlung des Lagefaktors

Der Abstand zu vorhandenen Störquellen, in diesem Fall der Bahnlinie und der Kreisstraße mit Radweg beträgt zwischen weniger als 100 m und 100 m bis 625 m. Der Lagefaktor innerhalb eines maximal 100 m großen Abstandes ist demnach **0,75**.

Der Lagefaktor innerhalb eines Abstandes zwischen 100 m bis 625 m großen Abstandes ist demnach **1,00**.

Zu 2.3 Berechnung des Eingriffsflächenäquivalents für Biotopbeseitigung bzw. Biotopveränderung (unmittelbare Wirkungen/Beeinträchtigung)

Für Biotope, die durch einen Eingriff beseitigt bzw. verändert werden (Funktionsverlust), ergibt sich das Eingriffsflächenäquivalent durch Multiplikation aus der vom Eingriff betroffenen *Fläche des Biotoptyps*, dem *Biotopwert des Biotoptyps* und dem *Lagefaktor*.

Biototyp	Fläche des beeinträchtigten Biotops in m ²	Biotopwert	Lagefaktor	Fläche * Biotopwert * Lagefaktor = EFÄ m ²	Eingriffsflächenäquivalent [m ² EFÄ]
12.1.1 Sandacker	96.830	1	0,75	96.830 * 1 * 0.75	72.622
10.1.5 Ruderale Pionierflur	1.657	3	0,75	1.657 * 3 * 0.75	1.243
12.1.1 Sandacker	12.365	1	1	12.365 * 1 * 1	12.365
Summe der erforderlichen Eingriffsflächenäquivalente:					86.230

Zu 2.4 Berechnung des Eingriffsäquivalents für Funktionsbeeinträchtigung von Biotopen

Biotopbeeinträchtigungen im Randbereich der Anlagen bzw. außerhalb der Baugrenze sind für die geplante Photovoltaikanlage generell nicht zu erwarten. Der Betrieb einer Freiflächenphotovoltaikanlage erzeugt keine Immissionen, die eine Beeinträchtigung der verschiedenen Schutzgüter erwarten lässt.

Zu 2.5 Ermittlung der Versiegelung und Überbauung

Zur Erschließung der Geltungsbereiche ist die Anlage eines Schotterweges notwendig. Es ist biotopunabhängig die teilversiegelte Fläche in m² zu ermitteln und mit einem Zuschlag von **0,2** zu berücksichtigen.

Teil-/Vollversiegelte bzw- überbaute Fläche	Zuschlag für Teil-/Vollversiegelung	Teil-/Vollversiegelte bzw- überbaute Fläche * Zuschlag = EFÄ	Eingriffsflächenäquivalente EFÄ
2.750 m ²	0,2	2.750 * 0,2	550
Summe der erforderlichen Eingriffsflächenäquivalente:			550

Zu 2.6 Berechnung des multifunktionalen Kompensationsbedarfs

Aus den berechneten Eingriffsflächenäquivalenten ergibt sich durch Addition der multifunktionale Kompensationsbedarf.

m ² EFÄ für Biotopbeseitigung	+	m ² EFÄ für Funktionsbeeinträchtigung	+	EFÄ für Teil-/Vollversiegelung bzw. Überbauung	Multifunktionaler Kompensationsbedarf [m ² EFÄ]
86.230		0		550	86.780
Summe des multifunktionalen Kompensationsbedarfs					86.780
m² EFÄ:					

Zu 2.7 Berücksichtigung kompensationsmindernder Maßnahmen*Maßnahme 8.30: Anlage von Grünflächen auf Photovoltaik-Freiflächenanlagen*

Beschreibung: Die Zwischenmodulflächen sowie die von Modulen überschirmten Flächen werden der Selbstbegrünung überlassen

Anforderungen:

- keine Bodenbearbeitung nach Fertigstellung des Solarparks
- keine Verwendung von Dünge- und Pflanzenschutzmitteln
- höchstens zweimal jährlich Mahd, Abtransport des Mähgutes
- Frühster Mahdtermin 15. Juli
- Anstelle der Mahd kann auch eine Schafbeweidung vorgesehen werden mit einem Besatz von max. 1,0 GVE, nicht vor dem 15. Juli
- Festsetzung der Anerkennungsbedingungen im Rahmen der Bauleitplanung bzw. der Vorhabengenehmigung

Wert der Zwischenmodulflächen:

SO EBS	Zwischenmodulflächen GRZ 0,5 (50%)	→	0,8
	Überschirmten Flächen GRZ 0,5 (50%)	→	0,4

Damit ergibt sich folgende Äquivalenzfläche für die Maßnahme:

kompensationsmindernde Maßnahme	Fläche in m ²	Wertstufe	Fläche * Wert d. kompensationsmindernden Maßnahme = m ² FÄ	Flächenäquivalent d. kompensationsmindernden Maßnahme [m ² FÄ]
Anlage von Grünflächen auf Photovoltaik-Freiflächenanlagen (Überschirmte Fläche SO EBS)	54.462	0,5	54.462 * 0,5	27.231
Anlage von Grünflächen auf Photovoltaik-Freiflächenanlagen (Zwischenmodulfläche SO EBS)	54.462	0,8	54.462 * 0,8	43.570
Gesamtumfang als Flächenäquivalent für die kompensationsmindernde Maßnahme:				70.801

Der um das Flächenäquivalent der kompensationsmindernden Maßnahmen korrigierte multifunktionale Kompensationsbedarf wird wie folgt ermittelt:

Multifunktionaler Kompensationsbedarf (m ² EFÄ)	-	Flächenäquivalent d. kompensationsmindernden Maßnahme (m ² EFÄ)	Korrigierter multifunktionaler Kompensationsbedarf [m ² EFÄ]
86.780		70.801	15.979
Korrigierter multifunktionaler Kompensationsbedarf:			15.979

Maßnahme 2.21:**Anlage von Feldhecken**

Flächengröße:

1.045 m²

Lage:

östlich entlang des Sondergebietes (B-Fläche)

derzeitige Nutzung:

intensiv Acker

Beschreibung:

Lineare mehrreihige Anpflanzung von Sträuchern mit eingestreuten Bäumen (Überhälter) in der freien Landschaft

Anforderungen:

- nicht auf wertvollen offenen Trockenstandorten (Karte III Punkt 6.1 GLRP) sowie in Rastvogelgebieten der Stufen 3 und 4
- in ausgewiesenen Bereichen zur Strukturanreicherung der Agrarlandschaft (Karte III Punkt 7.1 GLRP)
- andere Standorte nur in Abstimmung mit zuständiger Naturschutzbehörde
- nicht an öffentlichen Straßen
- keine wirtschaftliche Nutzung

Vorlage eines Pflanzplanes:

- Verwendung von Arten naturnaher Feldhecken (siehe Definition gesetzlich geschützter Biotope, Nr. 4.4 der Anlage 2 zu § 20 Abs. 1 NatSchAG M-V)
- Verwendung standortheimischer Gehölzarten aus möglichst gebietseigenen Herkünften
- Verwendung von mind. 5 Straucharten und mind. 2 Baumarten
- Pflanzqualitäten und- größen: Sträucher 60/100 cm, 3-triebzig,
- Pflanzung von einzelnen großkronigen Bäumen als Überhälter (Bäume I. Ordnung) in Abständen von ca. 15-20 m untereinander (Stammumfang 12/14 cm) mit Zweibocksicherung*
- Pflanzabstände: Sträucher im Verband 1,0 m x 1,5 m
- Sicherung der Pflanzung durch Schutzeinrichtung gegen Wildverbiss
- Mindestreihenzahl: 3 im Abstand von 1,5 m incl. beidseitiger Saum von 2 m Abstand vom Stammfuß
- Mindestbreite der Heckenpflanzung: 7 m

Vorgaben zur Fertigstellungs- und Entwicklungspflege:

- Pflege der Gehölze durch 1-2malige Mahd je nach Standort und Vergrasung über einen Zeitraum von 5 Jahren
- Nachpflanzen der Bäume bei Ausfall, bei Sträuchern bei mehr als 10 % Ausfall
- bedarfsweise Bewässerung und Instandsetzung der Schutzeinrichtungen
- Verankerung der Bäume nach dem 5. Standjahr entfernen
- Abbau der Schutzeinrichtungen bei gesicherter Kultur, frühestens nach 5 Jahren

Vorgaben zur Unterhaltungspflege:

- Pflegemaßnahmen des Strauchsaumes beschränken sich auf seitliche Schnittmaßnahmen, um ein weiteres Ausbreiten zu verhindern
- kein Auf-den-Stock-Setzen
- Mindestlänge: 50 m

Bezugsfläche für Aufwertung: Maßnahmenfläche**Kompensationswert:** 2,5

Leistungsfaktor: Aufgrund des Abstandes von weniger als 50 m zur Bahntrasse wird ein Leistungsfaktor von 0,5 auf Teilen der Maßnahme berücksichtigt.

Fläche der Maßnahme [m ²]	x	Kompensationswert der Maßnahme	x	Leistungsfaktor	Kompensationsflächenäquivalent [m ² KFÄ]
412		2,5		0,5	515
633		2,5		1	1.582
Kompensationsflächenäquivalent					2.097

Die naturschutzfachliche Aufwertung (Kompensationswert) der Maßnahme beträgt **2.097 m² KFÄ**.

Maßnahme 2.33: Umwandlung von Acker in Brachfläche mit Nutzungsoption als Mähwiese

Flächenbilanz: Ackerland 10.615 m²

Lage: östlich im Geltungsbereich (mit C gekennzeichnete Fläche)

Beschreibung: Umwandlung von Ackerflächen durch spontane Begrünung in eine Brachfläche mit Nutzungsoption:
Umwandlung von Ackerflächen in Dauergrünland als einschürige Mähwiese oder einer Mahd in einem zwei- bis dreijährigem Rhythmus

Anforderungen:

- Fläche vorher mindestens 5 Jahre als Acker genutzt
- Bodenwertzahl von maximal 27 Bodenpunkten
- Spontane Begrünung (keine Einsaat)
- Mindestbreite 10 Meter
- Mindestgröße der Fläche 2.000 m²

Nutzungsoption: Auf der Fläche besteht ausschließlich die Möglichkeit einer einschürigen Mahd unter Beachtung der folgenden Vorgaben:

- Mahd nicht vor dem 1. September mit Abfuhr des Mähgutes
- je nach Standort höchstens einmal jährlich aber mind. alle 3 Jahre
- Mahdhöhe 10 cm über Geländeoberkante, Mahd mit Messerbalken

Jegliche weitere Arbeiten und Maßnahmen auf der Fläche wie Düngung, Einsatz von PSM, Einsaaten, Umbruch, Bodenbearbeitung, Melioration u.ä. sind ausgeschlossen. Erfolgt eine Unterlassung der Mahd über einen Zeitraum von mehr als 3 Jahren sind die betroffenen Flächen dauerhaft der ungestörten natürlichen Entwicklung (freie Sukzession) zu überlassen.

Kompensationswert: 2,0

Leistungsfaktor: Aufgrund des Abstandes von in Teilen weniger als 50 m zur Kreisstraße und zu der Bahntrasse wird dort ein Leistungsfaktor von 0,5 berücksichtigt.

Fläche der Maßnahme [m ²]	x	Kompensationswert der Maßnahme	x	Leistungsfaktor	Kompensationsflächenäquivalent [m ² KFÄ]
7.446		2		0,5	7.446
3.169		2		1	6.338
Kompensationsflächenäquivalent					13.784

Maßnahme 6.22: Anpflanzung von Einzelbäumen

Anpflanzung von 20 Bäumen

Ab der Feldauffahrt (Kreisstraße/ „Am Papenbrook“) bis 110 m vor dem Bahnübergang werden die Lücken in der Bepflanzung entlang des Radweges durch 20 Bäume geschlossen.

Beschreibung: Anpflanzung von verschiedenen Baumarten

Anforderungen für Anerkennung:

- Maßnahme findet keine Anwendung bei Eingriffen in Einzelbäume und Baumgruppen (Kompensation bei Eingriffen in Einzelbäume und Baumgruppen regelt der Baumschutzkompensationserlass vom 15.10.2007)
- Verwendung standortheimischer Baumarten aus möglichst gebietseigenen Herkünften, Verwendung nichtheimischer Baumarten nur, wenn dies aus historischen Gründen sinnvoll erscheint
- Pflanzvorgaben:
 - Schaffung günstiger Wachstumsbedingungen durch Herstellen der Vegetationstragschicht und der Pflanzgrube entsprechend den jeweils geltenden DIN-Vorschriften, Lockerung des Grubengrundes vor der Pflanzung
 - dauerhaftes Freihalten von unterirdischen und oberirdischen Leitungen und sonstigen baulichen Anlagen bzw. Einbau langfristig wirksamer Wurzelschutzmaßnahmen

- Pflanzgruben der Bäume: vertikal 1,5facher Ballendurchmesser, horizontal doppelte Ballenhöhe
- Baumscheibe: mindestens 12 m² unversiegelte Fläche (mit dauerhaft luft- und wasserdurchlässigem Belag)
- unterirdisch verfügbarer Raum für Durchwurzelung mit mindestens 16 m² Grundfläche und 0,8 m Tiefe
- Mindestbreite von ober- und unterirdisch unbefestigten Pflanzstreifen 2,5 m
- Schutz vor Beschädigungen sowie Sicherung der Baumscheibe bzw. des Baumstreifens vor Verdichtung,
- bei Bedarf Baumscheibe mulchen
- Pflanzqualität: Verwendung von Hochstämmen mit Stammumfang, mind. 16/18 cm, in stark frequentierten Bereichen 18/20 cm, Obstbäume 10/12 cm
- Dreibockanbindung und ggf. Wildverbisschutz
- Vorgaben zur Fertigstellungs- und Entwicklungspflege:
 - Ersatzpflanzungen bei Ausfall
 - Bäume bei Bedarf wässern im 1. -5. Standjahr
 - Instandsetzung der Schutzeinrichtung und Verankerung
 - Verankerung der Bäume nach dem 5. Standjahr entfernen
 - Abbau der Schutzeinrichtungen nach 5 Jahren
 - 2-3 Erziehungsschnitte in den ersten 10 Jahren zur Gewährleistung einer gleichmäßigen Kronenentwicklung

Bezugsfläche für Aufwertungen: je Einzelbaum eine Grundfläche von 25 m²

Kompensationswert: 1,0

Leistungsfaktor: Aufgrund des Abstandes von weniger als 50 m zur Kreisstraße wird ein Leistungsfaktor von 0,5 berücksichtigt.

Fläche der Maßnahme [m ²]	x	Kompensationswert der Maßnahme	x	Leistungsfaktor	Kompensationsflächenäquivalent [m ² KFÄ]
500		1		0,5	250
Kompensationsflächenäquivalent					250

4. Gesamtbilanzierung

Maßnahme 2.21: Anlage von Feldhecken	+	Maßnahme 2.33: Um- wandlung von Acker Brachflä- che mit Nut- zungsoption als Mähwiese	+	Maßnahme 6.22: Anpflan- zung von Ein- zelbäumen	Gesamtbilanzierung
2.097		13.784		250	16.131
Kompensationsflächenäquivalent					16.131

Der multifunktionale Kompensationsbedarf von 15.979 wird demnach vollständig kompensiert.



gebilligt durch den Beschluss der Gemeindevertretung am: 07.09.2021
ausgefertigt am: 27.01.2022

Der Bürgermeister
Falk Wiskow



Rechtskraft seit: mit Ablauf des 29.01.2022

Gemeinde Neuenkirchen
vorhabenbezogener Bebauungsplan
„Solarpark am Bahndamm
northwestlich von Ihlenfeld“

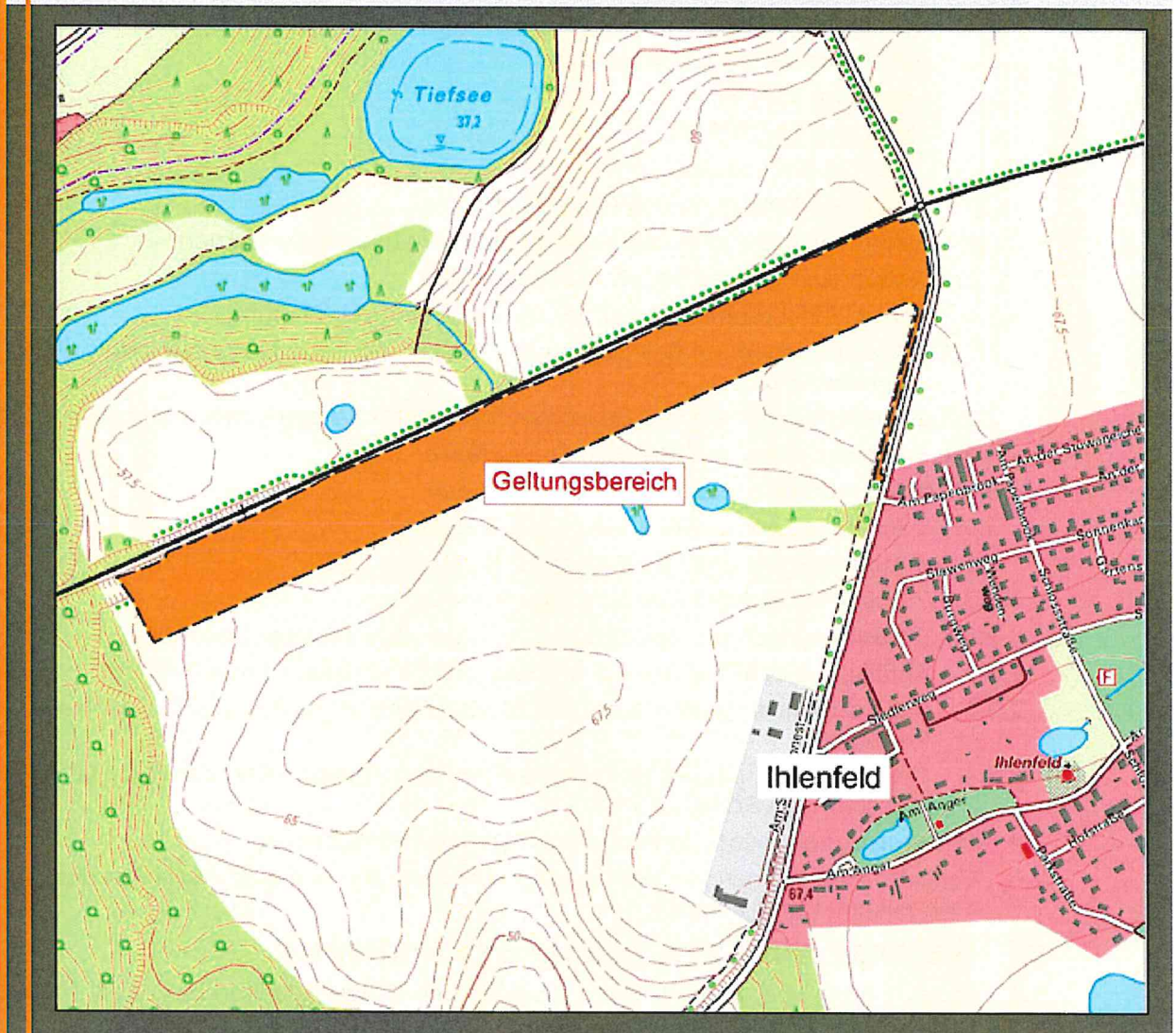

10. Umweltbericht
als gesonderter Teil der Begründung

August 2021

INHALTSVERZEICHNIS

1. EINLEITUNG	3
1.1 Kurzdarstellung der Ziele und des Inhalts des Vorhabens	3
1.2 Überblick über die der Umweltprüfung zugrunde gelegten Fachgesetze und Fachpläne	5
2. BESCHREIBUNG UND BEWERTUNG DER UMWELTAUSWIRKUNGEN	8
2.1 Beschreibung des Vorhabensstandortes einschließlich des Untersuchungsraumes	8
2.2 Bestandsaufnahme und Bewertung des Umweltzustands	9
2.2.1 Schutzgut Mensch und seine Gesundheit sowie die Bevölkerung	10
2.2.2 Schutzgut Tiere und Pflanzen einschließlich der biologischen Vielfalt	10
2.2.3 Schutzgut Fläche	15
2.2.4 Schutzgut Boden und Geologie	15
2.2.5 Schutzgut Wasser	16
2.2.6 Schutzgut Landschaft	16
2.2.7 Schutzgut Klima und Luft	17
2.2.8 Schutzgut Kultur- und sonstige Sachgüter	17
2.2.9 Schutzgebiete und Gebiete von gemeinschaftlicher Bedeutung	17
2.3 Entwicklungsprognosen des Umweltzustands	18
2.3.1 Entwicklungsprognosen bei der Durchführung der Planung	18
2.3.1.1 Auswirkungen auf das Schutzgut Mensch und seine Gesundheit sowie die Bevölkerung	18
2.3.1.2 Auswirkungen auf das Schutzgut Tiere und Pflanzen sowie biologische Vielfalt	19
2.3.1.3 Auswirkungen auf das Schutzgut Fläche	25
2.3.1.4 Auswirkungen auf das Schutzgut Boden	25
2.3.1.5 Auswirkungen auf das Schutzgut Wasser	26
2.3.1.6 Auswirkungen auf das Schutzgut Klima und Luft	27
2.3.1.7 Auswirkungen auf das Schutzgut Landschaft	27
2.3.1.9 Auswirkungen auf das Schutzgut Kultur- und sonstige Sachgüter	28
2.3.2 Anfälligkeit des Projekts für schwere Unfälle und/oder Katastrophen	29
2.3.3 Entwicklungsprognosen des Umweltzustandes bei Nichtdurchführung des Vorhabens	29
2.3.4 Gesamtbewertung der Umweltauswirkungen einschließlich der Wechselwirkungen zwischen den Schutzgütern	29
2.4 In Betracht kommende anderweitige Planungsmöglichkeiten	30
2.5 Geplante Maßnahmen zur Vermeidung, Verringerung und zum Ausgleich der nachteiligen Auswirkungen	31
3. WEITERE ANGABEN ZUR UMWELTPRÜFUNG	32
3.1 Beschreibung von methodischen Ansätzen und Schwierigkeiten bzw. Kenntnislücken	32
3.2 Hinweise zur Überwachung (Monitoring)	32
3.3 Erforderliche Sondergutachten	32
4. ALLGEMEIN VERSTÄNDLICHE ZUSAMMENFASSUNG	33
5. ANHANG	34

1. Einleitung

Der Aufstellungsbeschluss zum vorhabenbezogenen Bebauungsplan „Solarpark am Bahndamm nordwestlich von Ihlenfeld“ wurde am 30.06.2020 durch die Gemeindevertretung der Gemeinde Neuenkirchen gefasst.

Photovoltaik-Freiflächenanlagen gelten nicht als privilegierte Vorhaben im Sinne von § 35 BauGB. Entsprechend fordern die gesetzlichen Regelungen die Aufstellung eines Bebauungsplans, da regelmäßig anzunehmen ist, dass Photovoltaik-Freiflächenanlagen auch als sonstiges Vorhaben im Außenbereich unzulässig wären und die Beeinträchtigung öffentlicher Belange nicht gänzlich auszuschließen ist.

Aus diesem Grund ist gemäß § 2 Abs. 4 BauGB eine Umweltprüfung durchzuführen, deren Ergebnisse im Umweltbericht dargestellt werden. Der Umweltbericht ist gemäß § 2 a Satz 3 BauGB ein eigenständiger Teil der Begründung des Bebauungsplans. Er stellt insbesondere die ermittelten Belange des Naturschutzes und der Landschaftspflege dar. Im Rahmen der Umweltprüfung werden somit die Verträglichkeit des geplanten Vorhabens mit unterschiedlichen Schutzgütern geprüft und die zu erwartenden erheblichen oder nachhaltigen Umweltauswirkungen bewertet.

1.1 Kurzdarstellung der Ziele und des Inhalts des Vorhabens

Ziel des Bebauungsplans ist es, durch Festsetzung eines sonstigen Sondergebietes (§ 11 Abs. 2 BauNVO) mit der Zweckbestimmung „Energiegewinnung auf der Basis solarer Strahlungsenergie“ die Errichtung und den Betrieb einer Freiflächen-Photovoltaikanlage einschließlich der erforderlichen Nebenanlagen planungsrechtlich zu ermöglichen und die Erzeugung von umweltfreundlichem Solarstrom zu sichern.

Der Geltungsbereich umfasst eine Gesamtfläche von 13 ha. Die Grundflächenzahl (GRZ) wurde auf 0,50 festgesetzt.

Innerhalb der festgesetzten Baufelder sollen Modultische mit Photovoltaikmodulen in parallelen Reihen installiert werden. Im Sinne der Vollzugsfähigkeit ist der Neigungswinkel der Module auf 28° gegen Süden zu wählen. Bei geringeren Neigungswinkeln sind zur Vermeidung unzumutbarer Beeinträchtigungen auf den Flugverkehr entsprechende technische Maßnahmen zu ergreifen. Mit dem Baubeginn werden die Solarmodule für die Photovoltaikanlage auf in den Boden gerammten Stützen in Reihen mit einem Abstand von etwa 2-5 m aufgestellt.

Die Module werden zu Strängen untereinander verkabelt, welche gebündelt an die Zentralwechselrichter angeschlossen werden.

Mittels Klemmen werden sie an dem Untergestell befestigt. Die einzelnen Tische werden auf starre Trägergestelle aus verzinktem Stahl montiert.

Die Kabelgräben haben eine Breite von 0,40 m – 1,5 m und eine Tiefe von bis zu 1,20 m. Im Bereich der Bodendenkmale werden die Kabel oberirdisch verlegt. Die verschiedenen Horizonte werden beim Aushub getrennt gelagert und nach der Verlegung der Kabel auch getrennt nach Bodenarten wieder verfüllt.

Der Abstand zwischen den Modulreihen ist in Abhängigkeit der Geländemodellierung, zur Vermeidung gegenseitiger Beschattung und einer Ausrichtung für eine optimierte Sonneneinstrahlung variabel zwischen 2 - 5 m.

Die Distanz der Module von der Geländeoberkante (GOK) variiert aufgrund ihrer Schrägstellung, der Exposition nach Süden und der Geländeform. Der Abstand wird ca. 3 m an der Rückseite betragen.

Bodenauf- und -abträge sind nicht notwendig. Ebenso sind mit dem Vorhaben keine Vollversiegelungen notwendig. Zur Erschließung der Geltungsbereiche ist die Errichtung eines Schotterweges im Umfang von 2.750 m² notwendig.

Die Abführung der erzeugten elektrischen Energie und die Einspeisung werden in Absprache mit dem zuständigen Energieversorgungsunternehmen gesondert vertraglich geregelt und sind entsprechend nicht Gegenstand des vorliegenden vorhabenbezogenen Bebauungsplans.

Für das Rammen der Trägergestelle in den Boden werden ca. zwei Wochen benötigt. Etwa drei Wochen wird die Montage der Module beanspruchen. Weitere zwei Wochen sind für die Verkabelung der einzelnen Module eingeplant. Die Arbeiten können teilweise parallel durchgeführt werden, sodass die für Bauarbeiten ca. einen Monat betragen. Sind die Bauarbeiten abgeschlossen, wird der Vorhabenstandort nur noch im Fall von Wartungsarbeiten befahren. Die Fläche kann sich somit sukzessiv zu einer naturnahen Wiese entwickeln.

Die Fläche befindet sich in einen Abstand von 250 m zur nächstgelegenen Wohnnutzung in der Ortslage Ihlenfeld und ist durch die Feldhecke im Norden und einen Wald im Westen bereits eingegrünt. Im Osten wird angrenzend an das sonstige Sondergebiet eine naturnahe Feldhecke geschaffen. Zum Wald wird ein Abstand von 30 m eingehalten.

Nach Fertigstellung des Solarparks erfolgt die Einzäunung mit einem handelsüblichen Maschendraht oder Stabgittermatten mit Übersteigschutz mit einer Höhe zwischen zwei bis drei Metern.

Der hier geplante Solarpark soll als Zwischennutzung auf einen Zeitraum von maximal 32 Jahren Betriebsdauer begrenzt werden.

Bei der Festsetzungssystematik wurde im Sinne von § 9 Abs. 2 Nr. 1 BauGB berücksichtigt, dass nach der 32-jährigen Nutzungsdauer als sonstiges Sondergebiet eine Folgenutzung für die Landwirtschaft festgesetzt wird und der Rückbau der Solaranlage erfolgt.

1.2 Überblick über die der Umweltprüfung zugrunde gelegten Fachgesetze und Fachpläne

Maßgeblich für die Beurteilung der Belange des Umweltschutzes im Rahmen dieses Vorhabens sind folgende gesetzliche Grundlagen:

Baugesetzbuch (BauGB) i. d. F. der Bekanntmachung vom 3. November 2017 (BGBl. I. S. 3634), zuletzt geändert durch Artikel 2 des Gesetzes vom 8. August 2020 (BGBl. I S. 1728)

Sind aufgrund der Aufstellung, Änderung, Ergänzung oder Aufhebung von Bauleitplänen oder von Satzungen nach § 34 Absatz 4 Satz 1 Nr. 3 des Baugesetzbuches Eingriffe in Natur und Landschaft zu erwarten, sind Vermeidungs- und Minderungsmaßnahmen sowie Ausgleichs- und Ersatzmaßnahmen zu erörtern und zu bilanzieren (vergl. dazu § 18 BNatSchG).

Gesetz über Naturschutz und Landschaftspflege (BNatSchG) i. d. F. der Bekanntmachung vom 29. Juli 2009 (BGBl. I S. 2542), zuletzt geändert durch Artikel 5 des Gesetzes vom 25. Februar 2021 (BGBl. I S. 306)

Zur Vermeidung unnötiger Beeinträchtigungen des Natur- und Landschaftshaushaltes sind die in §§ 1 und 2 verankerten Ziele und Grundsätze des Naturschutzes und der Landschaftspflege maßgeblich und bindend.

Demnach ist zu prüfen, ob das Bauleitplanverfahren einen Eingriff im Sinne des § 14 Abs. 1 BNatSchG erwarten lässt (Prognose des Eingriffs).

Zudem ist die Gemeinde verpflichtet, alle über die Inanspruchnahme von Natur und Landschaft am Ort des Eingriffs hinausgehenden Beeinträchtigungen der Umwelt auf ihre Vermeidbarkeit zu prüfen (Vermeidungspflicht).

Im Weiteren ist durch die Gemeinde zu prüfen, ob die Auswirkungen des Vorhabens beispielsweise durch umweltschonende Varianten gemindert werden können (Minderungspflicht). In einem nächsten Schritt sind die zu erwartenden nicht vermeidbaren Eingriffe durch planerische Maßnahmen des Ausgleichs zu kompensieren. Unter normativer Wertung des § 1 Abs. 6 Nr. 7 BauGB in Verbindung mit § 1 a Abs. 3 BauGB hat die Gemeinde die zu erwartenden Eingriffe in Natur und Landschaft mit den übrigen berührten öffentlichen und privaten Belangen abzuwägen (Integritätsinteresse).

Gesetz des Landes Mecklenburg-Vorpommern zur Ausführung des Bundesnaturschutzgesetzes (Naturschutzausführungsgesetz - NatSchAG M-V) vom 23. Februar 2010 (GVOBl. M-V 2010, S. 66), letzte berücksichtigte Änderung: § 12 geändert durch Artikel 3 des Gesetzes vom 5. Juli 2018 (GVOBl. M-V S. 221, 228)

Gesetz zum Schutz vor schädlichen Umwelteinwirkungen durch Luftverunreinigung, Geräusche, Erschütterungen und ähnliche Vorgänge (Bundes-Immissionsschutzgesetz BImSchG) i. d. F. der Bekanntmachung vom 17. Mai 2013 (BGBl. I S. 1274, 2021 I S. 123), zuletzt geändert durch Artikel 2 des Gesetzes vom 9. Dezember 2020 (BGBl. I S. 2873)

Die Vorgaben des BImSchG dienen nach § 1 Absatz 2 der integrierten Vermeidung und Minderung schädlicher Umwelteinwirkungen durch Emissionen in Luft, Wasser und Boden unter Einbeziehung der Abfallwirtschaft zur Absicherung eines hohen Schutzniveaus für die Umwelt insgesamt.

Durch Schutz- und Vorsorgemaßnahmen gegen Gefahren sollen erhebliche Nachteile und Belästigungen vermieden werden.

Weitere überörtliche Planungen:

Raumordnung und Landesplanung

Bauleitpläne unterliegen den **Zielen und Grundsätzen der Raumordnung**. Dabei sind die einzelnen Bundesländer gebunden, übergeordnete und zusammenfassende Pläne oder Programme aufzustellen.

Für Planungen und Maßnahmen der Gemeinde Neuenkirchen ergeben sich die Ziele, Grundsätze und sonstigen Erfordernisse der Raumordnung aus folgenden Rechtsgrundlagen:

- **Raumordnungsgesetz** (ROG) i. d. F. der Bekanntmachung vom 22. Dezember 2008 (BGBl. I S. 2986), zuletzt geändert durch Artikel 5 des Gesetzes vom 3. Dezember 2020 (BGBl. I S. 2694)
- **Landesplanungsgesetz** (LPlG) i. d. F. der Bekanntmachung vom 5. Mai 1998 (GVOBl. M-V S. 503), zuletzt geändert durch Artikel 9 des Gesetzes vom 9. April 2020 (GVOBl. M-V S. 166, 181)
- Landesverordnung über das **Landesraumentwicklungsprogramm** Mecklenburg-Vorpommern (LEP-LVO M-V) vom 27. Mai 2016
- Landesverordnung über das **Regionale Raumentwicklungsprogramm** Mecklenburgische Seenplatte (RREP MS LVO M-V) vom 15. Juni 2011

Mit Stellungnahme vom 14.12.2020 teilte das Amt für Raumordnung und Landesplanung Mecklenburgische Seenplatte mit, dass das Vorhaben mit den Zielen und Grundsätzen der Raumordnung und Landesplanung vereinbar ist.

Flächennutzungsplan

Die Gemeinde Neuenkirchen verfügt über einen wirksamen Flächennutzungsplan. Dieser stellt den Planungsraum als Fläche für die Landwirtschaft dar. Deshalb lässt sich der Bebauungsplan nicht aus den Darstellungen des Flächennutzungsplans entwickeln. Es wird auf das im Parallelverfahren gemäß § 8 Abs. 3 BauGB laufende Flächennutzungsplanverfahren verwiesen.

Weitere fachplanerische Vorgaben:

Leitfaden zur Berücksichtigung von Umweltbelangen bei der Planung von PV-Freiflächenanlagen, Bundesamt für Umwelt, Naturschutz und Reaktorsicherheit, November 2007

Der Leitfaden entstand im Rahmen eines Monitoring-Vorhaben um die Wirkungen der Vergütungsregelungen des § 11 EEG auf den Komplex der Stromerzeugung aus Solarenergie – insbesondere der Photovoltaik-Freiflächen – wissenschaftlich und praxisbezogen zu untersuchen.

Naturschutzfachliche Bewertungsmethoden von Freilandphotovoltaikanlagen, Bundesamt für Naturschutz, Bonn 2009

Die Unterlage schafft einen ersten Überblick über mögliche und tatsächliche Auswirkungen von Freiflächenphotovoltaikanlagen (PV-FFA) auf Naturhaushalt und Landschaftsbild. Bei der Erarbeitung der Unterlage standen erfolgte Praxisuntersuchungen zu den Umweltwirkungen von PV-FFA im Vordergrund, wobei eine Beschränkung auf Arten und Biotope sowie das Landschaftsbild erfolgte.

2. Beschreibung und Bewertung der Umweltauswirkungen

2.1 Beschreibung des Vorhabenstandortes einschließlich des Untersuchungsraumes

Der Vorhabenstandort befindet sich etwa 250 m nordwestlich der Ortslage Ihlenfeld und umfasst einen 110 Meter breiten Streifen unmittelbar südlich der Bahnlinie Neubrandenburg - Friedland im Bereich von intensiv genutztem Acker.

Erschlossen wird der geplante Solarpark ausgehend der Kreisstraße K73 über eine herzustellende Zufahrt.

Die Bahntrasse ist vom Planungsraum durch eine Feldhecke mit Überhängern getrennt.

Schutzgebiete nach den §§ 23 (Naturschutzgebiet), 24 (Nationalpark, Nationale Naturmonumente), 25 (Biosphärenreservat), 26 (Landschaftsschutzgebiet), 27 (Naturpark) und 28 (Naturdenkmäler) des Bundesnaturschutzgesetzes (BNatSchG) oder europäische Schutzgebiete sind im gesamten Geltungsbereich nicht vorhanden.

Die nächstgelegenen Natura2000 Gebiete befinden sich westlich in einer Entfernung von über 4 km.

Maßgeblich für die Betrachtungen der Umweltauswirkungen des Vorhabens sind die unvermeidbaren Eingriffe in Natur und Landschaft durch geplante die Flächeninanspruchnahme betreffend die Schutzgüter Fläche, Boden, Tiere und Pflanzen. Die Lärm-, Staub- sowie Schadstoffimmissionen während der Bauphase sind bezüglich der Schutzgüter Mensch und seine Gesundheit sowie die Bevölkerung, Boden, Pflanzen und Tiere zu beurteilen. Außerdem ist die Wahrnehmbarkeit der Anlage bezüglich der Schutzgüter Tiere, Mensch und Landschaftsbild zu beurteilen.

Maßgeblich für die Betrachtungen sind die Realisierung und der Betrieb einer Freiflächen-Photovoltaikanlage, die damit verbundenen Wirkungen innerhalb der Bauphase sowie der Funktionsverlust der überbaubaren Grundstücksteile innerhalb der Betriebsphase.

Entsprechend wurde zur Eingrenzung des Beurteilungsraumes für die Bestandsaufnahme und Bewertung des Umweltzustandes der Geltungsbereich des Bebauungsplans einschließlich eines Zusatzkorridors von 50 m als Grenze des **Untersuchungsraumes** gewählt.

2.2 Bestandsaufnahme und Bewertung des Umweltzustands und der Umweltmerkmale

Im Rahmen der örtlichen Besichtigung des Vorhabenstandortes wurde festgestellt, dass der naturschutzfachliche Wert der Vorhabenfläche gering ist. Das Vorhaben ist sowohl maßnahme- als auch schutzgutbezogen darzustellen und zu bewerten. Im Falle des vorliegenden vorhabenbezogenen Bebauungsplans sind somit folgende Auswirkungen aufgrund der Errichtung und des Betriebes einer Freiflächen-Photovoltaikanlage zu berücksichtigen:

Baubedingte Auswirkungen

- Lärm- und Schadstoffbelastung, Beunruhigung durch baubedingten Verkehr

Anlage-, betriebsbedingte Auswirkungen

- Beeinträchtigung des Landschaftsbildes
- Auswirkungen auf die Schutzgüter Mensch, Wasser, Pflanzen und Tiere

Zusammenfassend wurden drei Konfliktschwerpunkte mit einem erhöhten Untersuchungsbedarf festgestellt:

1. Unvermeidbare Eingriffe in Natur und Landschaft durch geplante Flächeninanspruchnahme betreffen die Schutzgüter Fläche, Boden, Tiere und Pflanzen.
2. Lärm, Staub sowie Schadstoffimmissionen während der Bauphase sind bezüglich der Schutzgüter Mensch und Gesundheit, Boden, Pflanzen und Tiere zu beurteilen.
3. Die Wahrnehmbarkeit der Anlage ist bezüglich der Schutzgüter Tiere, Mensch und Landschaftsbild zu beurteilen.

Weitere Konfliktschwerpunkte sind nach derzeitigem Kenntnisstand nicht zu erwarten. Im Rahmen der weiteren Betrachtung der Umweltauswirkungen werden diese Konflikte eine besondere Berücksichtigung finden.

Im Rahmen der Umweltprüfung ist die Prüfung artenschutzrechtlicher Verbotstatbestände erforderlich. Aufgrund der intensiven Vornutzung des Planungsraumes im Bereich der geplanten Baufelder erfolgt diese Prüfung als worst-case-Analyse.

Von einer Kartierung des im Planungsraum vorkommenden Artenbestandes wurde unter Beachtung der stark anthropogenen Vorprägung abgesehen.

Von ihr wären keine neuen Erkenntnisse zu erwarten, da bereits allgemeine Erkenntnisse zu artspezifischen Verhaltensweisen und Habitatansprüchen vor dem Hintergrund der örtlichen Gegebenheiten sichere Rückschlüsse auf das Vorhandensein bzw. Fehlen bestimmter Arten zulassen.

Das Vorkommen einer Art wird angenommen, wenn die Art im Raum verbreitet ist und sich dort geeignete Habitatstrukturen befinden (Worst-Case-Betrachtung).

2.2.1 Schutzgut Mensch und seine Gesundheit sowie die Bevölkerung

Der Standort der geplanten Freiflächenphotovoltaikanlage befindet sich im Außenbereich. Die nächstgelegenen Wohnnutzungen befinden sich südlich in einer Entfernung von etwa 216 m.

Nördlich des Geltungsbereichs befindet der Bahndamm der Bahnlinie Neubrandenburg Friedland und 110 m westlich des Radweges Ihlenfeld – Neverin die Kreisstraße K73. Als weiterer Immissionsort wurde der Flugplatz Neubrandenburg – Trollenhagen untersucht.

Durch das geplante Vorhaben darf es zu keinen Sichtbehinderungen und Blendwirkungen kommen.

2.2.2 Schutzgut Tiere und Pflanzen sowie biologischen Vielfalt

Biotope

Methodik

Für die Bestandsaufnahme der Biotoptypen im Untersuchungsraum wurden als Datengrundlage die veröffentlichten Geoinformationsdaten des Geoportals Mecklenburg-Vorpommern herangezogen.

Auf dieser Grundlage und mit Hilfe der Anleitung für die Kartierung von Biotoptypen und FFH-Lebensraumtypen in Mecklenburg-Vorpommern mit Stand 2013 erfolgte die Darstellung der Biotop- und Nutzungstypen des Untersuchungsraumes (siehe Anlage 1).

Differenziert nach zusammengefassten Hauptgruppen erfolgt im Weiteren eine kurze Beschreibung der im untersuchten Natur- und Landschaftsraum relevanten Biotoptypen:

Ergebnisse

Der Geltungsbereich ist weitestgehend als **Sandacker (ACS)** einzuschätzen. Dieser Biotoptyp wird landwirtschaftlich bearbeitet und ist folglich wesentlich als naturfern einzuschätzen. Bei den im Untersuchungsraum vorherrschenden Ackerflächen handelt es sich um großflächige, intensiv genutzte und strukturarme Ackerflächen. Nördlich des Planungsraumes befindet sich die **Bahn/ Gleisanlage (OVE)**.

Zwischen Gleisanlage und Ackerfläche befinden sich ein gesetzlich geschütztes **Feldgehölz aus heimischen Arten (BFX)**. Östlich des Plangebietes verläuft eine **Straße (OVL)** sowie ein **Radweg (OVD)**.

Derzeitige und vergangene Hauptnutzungen des Planungsraumes unterbinden bis heute das Ausbilden einer artenreichen Vegetationsdecke. Das Vorkommen von Pflanzenarten des Anhangs IV der FFH-Richtlinie ist entsprechend auszuschließen.

Innerhalb des festgesetzten sonstigen Sondergebietes befinden sich keine gesetzlich geschützten Biotope gemäß § 30 des BNatSchG i. V. m. §§ 18 und 20 NatSchAG M-V. Die gesetzlich geschützten Biotope werden als solche innerhalb des Geltungsbereichs gekennzeichnet.

Flora

Streng geschützte Farn- und Blütenpflanzen in Mecklenburg-Vorpommern sind der Sumpf-Engelwurz (*Angelica palustris*), Kriechender Sellerie (*Apium repens*), Vierteiliger Rautenfarn (*Botrychium multifidum*), Einfacher Rautenfarn (*Botrychium simplex*), Herzlöffel (*Caldesia parnassifolia*), Echter Frauenschuh (*Cypripedium calceolus*), Sand-Silberscharte (*Jurinea cyanooides*), Sumpf-Glanzkrout (*Liparis loeselii*), Schwimmendes Froschkraut (*Luronium natans*), Zwerg-Mummel, Zwerg-Teichrose (*Nuphar pumila*), Karlszepter (*Pedicularis sceptrum-carolinum*), Finger-Küchenschelle (*Pulsatilla patens*), Frühlings-Küchenschelle (*Pulsatilla vernalis*), Moor-Steinbrech (*Saxifraga hirculus*), Violette Schwarzwurzel (*Scorzonera purpurea*) und Vorblattloses Leinblatt (*Thesium ebracteatum*).

Das Vorkommen von **Pflanzenarten** des Anhangs IV der FFH-Richtlinie kann aufgrund der Vornutzung des Vorhabenstandortes als Ackerland ausgeschlossen werden.

Fauna

Methodik

Die Ausstattung des Planungsraumes wurde hinsichtlich der Habitatausstattung und Eignung als Lebensraum eingeschätzt (Potenzialabschätzung). Das Vorkommen einer Art wird angenommen, wenn die Art im Raum verbreitet ist und sich dort geeignete Habitatstrukturen befinden (*worst-case-Betrachtung*).

Das daraus abgeleitete Vorkommen kann jedoch größer sein als der reelle Bestand, da nicht alle geeigneten Habitatstrukturen tatsächlich besiedelt sind.

Von einer *Kartierung* des potenziell im Planungsraum vorkommenden Artenbestandes konnte demnach unter Beachtung der anthropogenen Vorprägung sowie Berücksichtigung einer am Maßstab der praktischen Vernunft ausgerichteten Untersuchungstiefe abgesehen werden.

Von ihr wären keine neuen Erkenntnisse zu erwarten, da bereits allgemeine Erkenntnisse zu artspezifischen Verhaltensweisen und Habitatansprüchen vor dem Hintergrund der örtlichen Gegebenheiten sichere Rückschlüsse auf das Vorhandensein bzw. Fehlen bestimmter Arten zulassen. Das zu untersuchende Artenspektrum erfolgte unter Beachtung der Ausstattung des Planungsraumes in Verbindung mit den Ansprüchen einzelner Arten.

Ergebnisse

Säugetiere

Gegenwärtig kann davon ausgegangen werden, dass Großsäuger den Untersuchungsraum nicht bevorzugt als Nahrungshabitat nutzen, da es sich um intensiv genutzte Ackerflächen handelt und der menschliche Einfluss als hoch einzuschätzen ist.

Lebensräume von Kleinsäugetern, wie der Haselmaus (*Muscardinus avellanarius*) und des Europäischen Feldhamsters (*Cricetus cricetus*), befinden sich nicht innerhalb des Untersuchungsraums. Für Biber (*Castor fiber*) und Eurasischer Fischotter (*Lutra lutra*) ergibt sich wirkbedingt kein erhöhter Untersuchungsbedarf. Gewässer sind durch die vorliegende Planung nicht betroffen. Lebensräume der beiden Arten werden von dem geplanten Vorhaben somit nicht berührt.

Auch für Fledermäuse (*Microchiroptera*) ergibt sich wirkbedingt kein erhöhter Untersuchungsbedarf. Winterquartiere, wie Keller, Höhlen, Gewölbe mit einer hohen Luftfeuchtigkeit sowie einer konstant niedrigen Temperatur von 2 bis 5 Grad befinden sich nicht innerhalb des Geltungsbereichs. Natürliche Sommerquartiere der europäischen Fledermäuse sind enge Ritzen sowie Hohlräume. Dabei bevorzugen einige Arten Spalten hinter abplatzender Borke, Baumhöhlen oder Stammmrisse. Andere Arten siedeln vorrangig in Spalten von Felsen und Höhlen.

Teilweise werden auch aufgelassene Gebäude besiedelt. Die Tagesquartiere werden von April bis August genutzt.

Da sich im Geltungsbereich keine geeigneten Sommerquartiere wie Gebäude oder Altbäume befinden bzw. beseitigt werden, kann eine Betroffenheit von Fledermäusen ausgeschlossen werden. Der Vorhabenstandort kann weiterhin als Jagdhabitat genutzt werden.

Reptilien

In Mecklenburg-Vorpommern sind Zauneidechse (*Lacerta agilis*), Glatt-/ Schlingnatter (*Coronella austriaca*) sowie Europäische Sumpfschildkröte (*Emys orbicularis*) streng geschützt.

Lebensräume der europäischen Sumpfschildkröte befinden sich nicht innerhalb des Untersuchungsraumes. Diese Art bevorzugt Gewässer mit gutem Wasserpflanzenbestand und schlammigen Grund.

Auch für die Schlingnatter und Zauneidechse sind keine Vorkommen bekannt. Vorzugslebensräume der Glatt-/Schlingnatter (*Coronella austriaca*) sind gekennzeichnet durch einen Wechsel von vegetationslosen Flächen mit unterschiedlich dichter und hoher Vegetation und insgesamt einer gut ausgebildeten Krautschicht. Typische Lebensräume sind somit strukturreiche Heiden, Moore, Magerstandorte und lichte Wälder.

Der Geltungsbereich unterliegt einer regelmäßigen landwirtschaftlichen Bewirtschaftung und bietet somit kaum Potential als Lebensraum dieser Art.

Die Zauneidechse (*Lacerta agilis*) reguliert ihre Körpertemperatur, wie alle Reptilien, über das Aufsuchen unterschiedlich temperierter Orte. Sie sind somit auf strukturreiche Habitats, mit Bereichen unterschiedlicher Sonneneinstrahlung, Vegetation, Relief sowie Feuchtigkeit etc. angewiesen.

Sie besiedelt Dünengebiete, Heiden, Halbtrocken- und Trockenrasen, Waldränder, Feldraine, sonnenexponierte Böschungen aller Art (Eisenbahndämme, Wegränder), Ruderalfluren, Abgrabungsflächen sowie verschiedenste Aufschlüsse und Brachen.

Die besiedelten Flächen weisen eine sonnenexponierte Lage, ein lockeres, gut drainiertes Substrat, unbewachsene Teilflächen mit geeigneten Eiablageflächen, spärlich bis mittelstarke Vegetation sowie das Vorhandensein von Kleinstrukturen wie Steine, Totholz als Sonnenplätze auf.

Innerhalb des Geltungsbereiches sind solche Vorzugslebensräume sowie potenzielle Winterquartiere der Zauneidechse nicht vorhanden. Ein Vorkommen dieser Art ist jedoch im Bereich der Gleisanlage möglich. Somit ist auch ein sporadisches Auftreten im Geltungsbereich nicht ausgeschlossen.

Aus diesem Grund muss eine Betroffenheit näher untersucht werden.

Amphibien

Amphibien sind auf feuchte, schattige Lebensräume und Rückzugsmöglichkeiten angewiesen.

Die Kreuzkröte (*Bufo calamita*) lebt in Sand- und Kiesgruben, Industriebrachen und Bergbaufolgelandschaften. Die Knoblauchkröte präferiert lockere, lose Böden wie z.B. Sandheiden, Magerrasen, Trockenrasen, Spargelböden und Binnendünen. Das Vorkommen dieser Arten im Planungsraum ist somit sehr unwahrscheinlich.

Lebensräume und potentielle Laichgewässer von Rotbauchunke (*Bombina orientalis*), Kammolch (*Triturus cristatus*), Springfrosch (*Rana dalmatina*), Wechselkröte (*Bufo viridis*), Europäischer Laubfrosch (*Hyla arborea*), Moorfrosch (*Rana arvalis*) und des Kleinen Wasserfrosches (*Rana lessonae*) sind sonnenexponierte Stillgewässer mit einer offenen Wasserfläche und einem reich strukturierten Gewässerboden.

Diese Lebensräume sind durch die vorliegende Planung nicht betroffen. Eine Betroffenheit von Amphibien kann somit ausgeschlossen werden.

Sonstige Artengruppen

Berücksichtigt man, dass die Eingriffsfläche keine natürlichen aquatischen und semiaquatischen Lebensräume beansprucht, so sind Wirkungen auf **Fische** (*Percidae*), **Meeressäuger**, **Libellen** (*Odonata*) und **Weichtiere** (*Mollusca*) auszuschließen.

Das Vorkommen und die Betroffenheit streng geschützter **Käfer** (*Coleoptera*) sind im Untersuchungsraum nicht bekannt. Vorzugslebensräume der Arten Breitrand (*Dytiscus latissimus*) und Schmalbindiger Breitflügel-Tauchkäfer (*Graphoderus bilineatus*) sind nährstoffarme bis – mäßige Stehgewässer. Diese werden durch die Planung nicht berührt.

Eremit (*Osmoderma eremita*), Heldbock (*Cerambyx cerdo*) und Hirschkäfer (*Lucanus cervus*) besiedeln alte Höhlenbäume und Wälder. Diese sind nicht vorhanden bzw. werden nicht überplant.

Nachweise des Mentrie's Laufkäfer (*Carabus menetriesi ssp. Pacholei*) sind im Mecklenburg-Vorpommern ausschließlich im unteren Peenetal bekannt. Diese Art präferiert nährstoffärmere, konstant grundwassergeprägte, schlenken- und torfmoosreiche Standorte.

Die Vorzugslebensräume der genannten streng geschützten Käferarten werden durch die Planung nicht berührt. Eine Beeinträchtigung durch das geplante Vorhaben kann somit ausgeschlossen werden.

Schmetterlinge (*Lepidoptera*) wie der Große Feuerfalter (*Lycaena dispar*), der Blauschillernde Feuerfalter (*Lycaena helle*) und der Nachtkerzenschwärmer (*Proserpinus proserpina*) leben in Mooren, Feuchtwiesen und an Bachläufen. Diese Lebensräume sind im Bereich des Planungsraumes nicht vorhanden.

Die Fläche unterliegt einer regelmäßigen landwirtschaftlichen Bodenbearbeitung und Düngung. Das Vorkommen geeigneter Futterpflanzen der Arten kann demnach ausgeschlossen werden. Somit ist eine Beeinträchtigung durch das geplante Vorhaben nicht zu erwarten.

Negative Wirkungen auf die streng geschützte Gefleckte Schnarrschrecke (*Bryodemella tuberculata*) können ebenfalls ausgeschlossen werden. Diese Art der Ordnung **Heuschrecken** (*Orthoptera*) ist ein typischer Steppenbewohner, welcher auf wärmebegünstigten Offenlandflächen mit spärlicher Vegetation lebt.

Ursprünglich waren Vorkommen in den Heidegebieten Norddeutschlands bekannt. Mittlerweile gilt sie dort bereits als ausgestorben.

Avifauna

Der Schutz der Avifauna ergibt sich aus den Vorgaben der EU-Vogelschutzrichtlinie 2009/147/EG. Nach § 7 Abs. 2 Nr. 13 BNatSchG erhalten alle wildlebenden europäischen Vogelarten den Schutzstatus der besonders geschützten Arten.

Da im Geltungsbereich keine Gewässer vorhanden sind, kann eine Betroffenheit von aquatischen oder semiaquatischen Vogelarten wie z. B. Eisvogel (*Alcedo atthis*), Kranich (*Grus grus*), Rohrdommel (*Botaurus stellaris*), Tüpfelsumpfhuhn (*Porzana porzana*) ausgeschlossen werden.

Aufgrund der Habitatausstattung und der vorhandenen Nutzung kann unter Berücksichtigung der relevanten Wirkfaktoren der zu bewertende Bestand europäischer Brutvogelarten auf störungsunempfindliche Brutvögel der Offenlandbereiche sowie Brutvogelarten der Gehölze beschränkt werden.

Das Vorkommen von Offenlandbrütern, wie beispielsweise Grauammer (*Emberiza calandra*), Heidelerche (*Lullula arborea*), Feldlerche (*Alauda arvensis*), Braunkehlchen (*Saxicola rubetra*), Blaukehlchen (*Luscinia svecica*) und Wachtelkönig (*Crex crex*) ist im Untersuchungsraum möglich. Im Bereich der geplanten Baufelder ist das Vorkommen jedoch als unwahrscheinlich anzusehen. Diese Bereiche unterliegen einer regelmäßigen landwirtschaftlichen Bearbeitung, Düngung und Einsatz von Pflanzenschutzmitteln und sind somit nur suboptimal als Brutplatz geeignet.

Potenziell vorkommende Gehölzbrüter sind Buchfink (*Fringilla coelebs*), Heckenbraunelle (*Prunella modularis*), Gartengrasmücke (*Sylvia borin*), Zaunkönig (*Troglodytes troglodytes*), Stieglitz (*Carduelis carduelis*), Ringeltaube (*Columba palumbus*) und Amsel (*Turdus merula*). Eine Brutaktivität dieser Arten in den angrenzenden Gehölzen kann angenommen werden.

Für diese Brutvogelarten erlischt der Schutz der Brutstätte nach Beendigung der Brut. Planungsrelevant sind also ausschließlich variable Niststätten.

Weitere Artengruppen, die aufgrund der Ausstattung des Planungsraumes im Untersuchungsraum nicht vorkommen können, sind nicht weiter zu beachten.

Ein erhöhter Untersuchungsbedarf ergibt sich demnach für o.g. Gehölz- und Offenlandbrüter sowie Reptilien.

2.2.3 Schutzgut Fläche

Gemäß § 1a Abs. 2 BauGB soll mit Grund und Boden sparsam und schonend umgegangen werden. Landwirtschaftlich genutzte Böden sollen nur im notwendigen Umfang umgenutzt werden. Bodenversiegelungen sollen auf ein unbedingt notwendiges Maß begrenzt werden.

2.2.4 Schutzgut Boden

Die **Bewertung des Bodens** erfolgt anhand der Bodenfunktionen als Lebensgrundlage und Lebensraum für Menschen, Tiere, Pflanzen und Bodenorganismen, als Nährstoff- und Wasserspeicher, als Abbau-, Ausgleichs- und Aufbaumedium für stoffliche Einwirkungen insbesondere auch zum Schutz des Grundwassers und als Archiv der Natur- und Kulturgeschichte.

Böden mit hoher Bedeutung als Lebensraum

Als Böden mit hoher Bedeutung als Lebensraum für Flora und Fauna sind solche zu nennen, die das Vorkommen spezieller Arten ermöglichen. Innerhalb des Geltungsbereiches sind keine Böden mit hoher Bedeutung als Lebensraum für Flora und Fauna vorhanden.

Böden mit hoher Bedeutung als Regler für den Stoff- und Wasserhaushalt

Aufgrund der derzeitigen und vorangegangenen Nutzung ist davon auszugehen, dass die wesentlichen Bodenfunktionen innerhalb des Geltungsbereiches durchschnittlich vorhanden sind. Insofern hat der Boden in diesem Bereich für den Stoff- und Wasserhaushalt keine hervorgehobene Bedeutung.

Böden mit hoher Bedeutung als Archiv der Natur- und Kulturgeschichte

Im Bereich des Plangebietes sind Bodendenkmale bekannt.

2.2.5 Schutzgut Wasser

Innerhalb des Planungsraums befinden sich ein verrohrter Graben als Gewässer II. Ordnung. Es sind keine nach Landeswasserrecht festgesetzte Heilquellenschutzgebiete, Überschwemmungsgebiete sowie überflutungsgefährdete Flächen vorhanden oder betroffen. Der Geltungsbereich befindet sich außerhalb der Trinkwasserschutzzonen.

Zeitlich begrenzte Grundwasserabsenkungen sind für das Vorhaben nicht erforderlich. Das Niederschlagswasser kann weiterhin auf der Vorhabenfläche versickern.

2.2.6 Schutzgut Landschaft

Der Untersuchungsraum ist durch die intensive landwirtschaftliche Nutzung sowie die Nähe zur Kreisstraße und Bahnlinie geprägt.

Bewertet man den Zustand der untersuchten Landschaft mittels der Erlebnisfaktoren Vielfalt, Eigenart und Schönheit, so trägt der Geltungsbereich durch die im Osten verlaufende Landesstraße und die nördlich verlaufende Bahnlinie eine geringe Bedeutung für den Natur- und Landschaftsraum.

Die Eigenart bezeichnet die historisch gewachsene Charakteristik und Unverwechselbarkeit einer Landschaft zu einem bestimmten Zeitpunkt. Dabei kann die Eigenart sowohl natürlich als auch menschlich geprägt sein.

Als Teil der Kulturlandschaft mit den für den Bereich des Vorhabenstandortes typischen Landnutzungsformen ist der Vorhabenstandort in seiner Eigenart typisch für intensiv landwirtschaftlich genutzte Standorte.

Der Begriff der Vielfalt geht mit der Eignung der Landschaft zur Erholung einher. Eine abwechslungsreiche Landschaft wird häufig als angenehm angesehen. Die Vegetations-, Nutzungs-, Relief-, Gewässer- sowie Farben- und Formenvielfalt spielen bei der Bewertung eine entscheidende Rolle. Vorliegend befinden sich kleinere Strukturen, wie ein Einzelbaum, eine Baumreihe sowie Feldgehölze, die zu einer Auflockerung der intensiv landwirtschaftlichen Nutzung (Monokultur) im Untersuchungsbereich beitragen.

Die Bahnlinie sowie die Kreisstraße sind als eine Nutzungsvielfalt der Umgebung anzusehen. Diese Elemente führen jedoch dazu, dass eine Erholungsnutzung hier nicht stattfindet.

Die bisherigen Nutzungen innerhalb des geplanten Sondergebietes und bestehende anthropogene Vorbelastungen vermindern die Erlebbarkeit und Wahrnehmung der Landschaft als Natur- und Lebensraum. Entsprechend passt sich der Planungsraum unter dem Aspekt der Schönheit schlechter in das Landschaftsbild ein als natürliche Landschaftselemente.

Durch die bestehende Vorprägung hat der Planungsraum keine Bedeutung für die Erholungsnutzung.

2.2.7 Schutzgut Klima und Luft

Die Region Mecklenburgische Seenplatte liegt im Übergangsbereich des subatlantischen zum kontinental geprägten Klima. Der Vorhabenbereich liegt mitten in der Region Mecklenburgische Seenplatte und gehört zu den niederschlagsarmen Gebieten des Landes Mecklenburg- Vorpommerns.

Das Klima in der Gemeinde Neuenkirchen ist warm und gemäßigt. Im Jahresdurchschnitt herrscht in Neuenkirchen eine Temperatur von 9.4 °C. Im Durchschnitt fallen weniger als 550 mm Niederschlag innerhalb eines Jahres.

2.2.8 Schutzgut Kultur- und sonstige Sachgüter

Innerhalb des Geltungsbereichs sind Bodendenkmale bekannt.

2.2.9 Schutzgebiete und Gebiete von gemeinschaftlicher Bedeutung

Schutzgebiete sind durch die vorliegende Planung nicht betroffen.

Als nächstgelegene Schutzgebiete sind das FFH-Gebiet DE 2245-302 „Tollensetal mit Zuflüssen“ und FFH-Gebiet DE 2346-301 „Neuenkirchener und Neveriner Wald“ zu benennen. Beide befinden sich in einer Entfernung von über 4.000 m zum Vorhabenstandort.

2.3 Entwicklungsprognosen des Umweltzustands

2.3.1 Entwicklungsprognosen bei der Durchführung der Planung

2.3.1.1 Auswirkungen auf das Schutzgut Mensch und seine Gesundheit sowie die Bevölkerung

Für den Geltungsbereich des vorliegenden vorhabenbezogenen Bebauungsplans sind keine wesentlichen Immissionswirkungen im Plangebiet vorhersehbar, die auch nur ansatzweise zu immissionsschutzrechtlichen Auswirkungen im Sinne von Überschreitungen gesetzlich vorgeschriebener Immissionsgrenzwerte führen könnten.

Blendwirkungen

Ungewollte Reflexionen können den Wirkungsgrad von Photovoltaik-Modulen mindern. Das Sonnenlicht fällt in unterschiedlichem Winkel auf die Oberfläche des Solarmoduls. Ein Teil von dieser Strahlung wird durch die Oberfläche nicht absorbiert, sondern reflektiert. Das kann sowohl an der Abdeckung des Solarmoduls wie auch im Innern des Solarmoduls erfolgen. Die Reflexionsverluste in Photovoltaik Modulen können bis zu zehn Prozent ausmachen, womit der mögliche Ertrag also erheblich gemindert wird. Die Höhe der Reflexionsverluste hängt von der Oberflächenstruktur ab.

Da es bei allen Solarzellen zu diesen Reflexionsverlusten kommt, wird in jede Solarzelle eine Antireflexionsschicht eingebaut, um die Verluste möglichst klein zu halten. Diese Antireflexionsschichten werden auf die Wafer aufgebracht. Dabei werden die Reflexionsverluste beim Wafer allein von 40 % auf rund 5 % vermindert.

Die Reflexionsverluste von Solarmodulen können weiter vermindert werden, indem auch das Abdeckglas mit entsprechenden reflexionsmindernden Schichten bedampft wird.

Werden antireflexbeschichtete Gläser genutzt, können die Verluste um weitere 3 Prozent vermindert werden. Mit der Nanotechnologie haben sich hier große Möglichkeiten ergeben, die Antireflexschicht des Solarglases sehr exakt zu texturieren, sodass immer weniger Verluste entstehen.

Alle Antireflexschichten können dennoch die Reflexionsverluste nicht auf Null vermindern. Deshalb wird zusätzlich die Oberfläche der Solarzellen texturiert. Durch die Texturierung erhält die Solarzelle eine andere Oberflächenstruktur, die es ermöglicht, dass mehr Photonen genutzt werden können. Die Kombination von diesen Methoden können die Reflexionsverluste auf unter 1 Prozent senken (Quelle: <https://www.photovoltaik.org/wissen/reflexionsverluste>).“

Die nächstgelegenen Wohnnutzungen befinden sich südöstlich des Planungsraumes in der Ortslage Ihlenfeld in einem Abstand von etwa 216 m zum Geltungsbereich. Die Kreisstraße K 37 verläuft in einer Entfernung von 110 m östlich des geplanten Vorhabens. Die Bahnlinie Neubrandenburg – Friedland befindet sich nördlich in 15 m Entfernung. Als weiterer Immissionsort wurde der Flugplatz Neubrandenburg – Trollenhagen untersucht.

Im Ergebnis der durchgeführten Blendanalyse BAL-K084-21007-V20 vom 24.04.2021, Ingenieurbüro JERA konnte festgestellt werden, dass keine Beeinträchtigungen des Bahn- und Straßenverkehrs, der Start- und Landebahn sowie des Towers des Flughafens möglich sind. Blendwirkungen des Wohnhauses Am Papenbrook unterschreiten deutlich die in der LAI angegebenen Grenzwerte.

Bei einem Neigungswinkel von 28 Grad können Blendwirkungen auf Piloten ausgeschlossen werden. Wird dieser Neigungswinkel unterschritten, sind entsprechende technische Maßnahmen zu ergreifen, um unzumutbare Blendwirkungen zu vermeiden.

Betriebliche Lärmemissionen

Im Nahbereich der Anlage können z. B. durch Wechselrichter und Kühleinrichtungen betriebsbedingte Lärmemissionen entstehen. Um ausreichenden Schallschutz zu gewährleisten, werden solche lärmrelevanten Anlagen mit einem Mindestabstand von 100 m zur nächstgelegenen Wohnbebauung errichtet.

Betriebliche sonstige Immissionen

Eine Beleuchtung des Anlagengeländes ist nicht vorgesehen.

2.3.1.2 Auswirkungen auf das Schutzgut Tiere und Pflanzen sowie biologische Vielfalt

Im § 14 des Bundesnaturschutzgesetzes (BNatSchG) sind Eingriffe in Natur und Landschaft definiert als „Veränderungen der Gestalt oder Nutzung von Grundflächen oder Veränderungen des mit der belebten Bodenschicht in Verbindung stehenden Grundwasserspiegels, die die Leistungs- und Funktionsfähigkeit des Naturhaushalts oder das Landschaftsbild erheblich beeinträchtigen können.“

Innerhalb dieser Unterlage ist zu prüfen, welche Auswirkungen das Vorhaben auf Tiere und Pflanzen und die biologische Vielfalt des Untersuchungsraumes haben können.

Der Geltungsbereich ist derzeit durch großflächige, intensive landwirtschaftliche Nutzung geprägt. Die betroffene Eingriffsfläche selbst kann auf Grund der o. g. Vorbelastungen kaum als hochwertiger Lebensraum dienen.

Mit der Festsetzung eines sonstigen Sondergebietes für Photovoltaik-Freiflächenanlagen ist ein Totalverlust als Lebensraum nicht zu befürchten. Aufgrund der bodenschonenden Gründungsvariante mittels Rammfundamenten, bleiben die wesentlichen Funktionen des Bodens erhalten. Mit der Errichtung der Modultische ist der Funktionsverlust der unmittelbar überbauten Grundstücksteile zu berücksichtigen und auszugleichen.

Beeinträchtigungen von höheren Arten und Lebensgemeinschaften durch Versiegelung und Flächeninanspruchnahme sind deshalb auszuschließen.

Was den Funktionsverlust als Lebensraum für Tiere und Pflanzen angeht, wird die Eingriffsintensität allgemein als gering bewertet, denn das regelmäßige Bearbeiten mit schwerer Landmaschinenteknik, das Düngen und insbesondere der Einsatz von Pflanzenschutzmitteln beschränken den Vegetationsbestand auf die entsprechenden Anbaukulturen des Landwirtes.

Dennoch können die Flächen als potenzielles Bruthabitat für Vogelarten mit variablen Niststätten nicht gänzlich ausgeschlossen werden.

Mit dem geplanten Baubeginn außerhalb der Brutperiode und der engen Abfolge der Ereignisse kommt es zu einer kontinuierlichen Beunruhigung im Bereich der Vorhabenfläche.

Das Vorhabenkonzept beinhaltet **Maßnahmen zur Vermeidung und Minimierung** von Wirkungen auf Lebensräume und Arten mit einer besonderen Bedeutung für den Arten- und Biotopschutz. Folgende Maßnahmen wurden in das gemeindliche Planungskonzept integriert:

- Nicht bebaute Flächen sind durch Selbstbegrünung als naturnahe Wiese zu entwickeln. Die Mahd dieser Flächen ist unter Berücksichtigung avifaunistischer Anforderungen und den speziellen Anforderungen von Offenlandbrütern nicht vor dem 15. Juli eines Jahres zulässig. Das Mähgut sollte zur Aushagerung entfernt. Der Einsatz von Dünge- und Pflanzenschutzmitteln ist unzulässig.
- Mindesthöhe 15 cm über Grund für Einzäunung (Durchschlupf für Kleinsäuger)
- Bauzeitenregelung zum Schutz europäischer Vogelarten, außerhalb der Brutzeit und den Aktivitätszeitraumes von Reptilien durchgeführt, d.h. die Bauphase muss im Zeitraum von Mitte September bis Anfang März des Folgejahres erfolgen

Auswirkungen während der Bauphase

Unter Punkt 2.2.2 dieser Unterlage wurde dargestellt, dass die zu überbauenden Grundstücksteile von sehr geringer Bedeutung für den Arten- und Biotopschutz sind. Die angrenzenden hochwertigen Biotope werden nicht beansprucht.

Im Rahmen unterschiedlicher Diskussionen zur Vermeidung und Minimierung von Wirkungen auf Lebensräume und Arten mit einer besonderen Bedeutung für den Arten- und Biotopschutz wurden folgende Maßnahmen in das gemeindliche Planungskonzept integriert:

- **Bauzeit außerhalb der Brutperiode oder eine Kartierung der Fläche unmittelbar vor Baubeginn**
- **Bauzeit außerhalb des Aktivitätszeitraumes der Reptilien oder Aufstellen eines Reptilienschutzzaunes entlang der Bahnlinie**

Beeinträchtigungen von höheren Arten und Lebensgemeinschaften durch Versiegelung und Flächeninanspruchnahme sind deshalb auszuschließen. Die geplanten Einfriedungen der Vorhabenfläche sind mit ausreichend großen Öffnungen versehen, um eine Barrierewirkung zu unterbinden.

Für Nahrung suchende, überfliegende und rastende Vogelarten lässt sich im Zusammenhang mit dem o.g. Vorhaben kein erhöhtes Gefährdungspotenzial ableiten. Der Geltungsbereich hat durch die anthropogene Vorprägung keine hervorgehobene Bedeutung als Rast- und Nahrungshabitat. Die angrenzenden Flächen können ausweichend während der Bauphase genutzt werden.

Eine Beunruhigung der Fauna während der Bauphase ist nicht gänzlich auszuschließen. Besonders betroffen sind hier Vögel. Bodenbrüter, wie die Feldlerche, errichten ihre Brutstätten in 15 – 25 cm hoher Vegetation. Hierzu werden auch die intensiv bewirtschafteten Ackerflächen genutzt. Gehölze werden im Plangebiet nicht beseitigt. Negative Auswirkungen lassen sich somit nur während der Errichtungsphase quantifizieren.

Die temporären Unruhe- und Lärmeinflüsse sind vergleichbar mit dem Einfluss von Landmaschinen zur Bewirtschaftung der umliegenden Ackerflächen. Eine Nachhaltigkeit ist also nicht gegeben.

Um den Verbotstatbestand gemäß § 44 Abs. 1 Nr. 1 und 3 zu vermeiden sollte der Beginn der geplanten Baumaßnahmen außerhalb der Brutperiode erfolgen. Sollte dies nicht möglich sein, hat unmittelbar vor Baubeginn eine Kartierung zu erfolgen.

Somit lassen sich erhebliche oder nachhaltige Beeinträchtigungen von Boden- und Gehölzbrütern in der Bauphase bei ordnungsgemäßer Errichtung der geplanten baulichen Anlagen unter Einhaltung der beschriebenen Vermeidungsmaßnahmen nicht ableiten.

Gehölzschutz

Gemäß § 18 Abs. 2 NatSchAG M-V sind die Beseitigung geschützter Bäume sowie alle Handlungen, die zu ihrer Zerstörung, Beschädigung oder erheblichen Beeinträchtigung führen können verboten.

Geschützte Gehölzbestände sind, entsprechend der Planung, zu erhalten und vor jedweder Beeinträchtigung zu schützen.

Der Schutzbereich eines Baumes umfasst den Kronentraufbereich zuzüglich allseitig 1,5 m.

Folgende Hinweise sind bei der Planung der Bebauung mit Solarmodulen zu beachten:

Alle im Zusammenhang mit der Baumaßnahme anfallenden Arbeiten haben außerhalb des Wurzelbereiches (Kronentraufbereich zzgl. 1,50 m nach allen Seiten) von Bäumen bzw. im Bereich der geringsten Beeinträchtigung für die Bäume zu erfolgen.

Die DIN 18920 ist bezüglich des Gehölzschutzes bei der Bauausführung maßgebend und einzuhalten.

Bäume sind entsprechend durch Einzäunung bzw. Stammschutz (Bohlenummantelung) vor mechanischer Beschädigung durch Fahrzeuge, Baumaschinen und sonstige Bauvorgänge zu sichern.

Die nachfolgend aufgeführten Beeinträchtigungen im Wurzelbereich der vorhandenen Bäume sind zu unterlassen: Bodenauf- und -abträge, Aufgrabungen, Bodenverdichtungen, (auch zeitweise) Lagerung von Erdaushub und Materialien, Parken von Fahrzeugen und Abstellen von Baumaschinen, Einträge von Schadstoffen sowie sämtliche Maßnahmen der Baustelleneinrichtung.

Wird bei den Bauarbeiten im oberirdischen Bauraum auf Astbereiche der Baumkronen getroffen, sind eventuelle Verletzungen an Ästen grundsätzlich sofort fachgerecht zu versorgen. Jegliches Abreißen bzw. Abbrechen von Ästen ist zu vermeiden. Die für die Herstellung der Baufreiheit ggf. notwendigen Schnittmaßnahmen im Fein- und Schwachastbereich sind auf das absolut notwendige Mindestmaß zu begrenzen und fachgerecht auszuführen. Die Bestimmungen der aktuellen ZTV-Baumpflege (Zusätzliche Technische Vertragsbedingungen und Richtlinien für Baumpflege) sind einzuhalten.

Durch den Vorhabenträger ist sicherzustellen, dass diese Aspekte von der bauausführenden Firma beachtet werden.

Auswirkungen in der Betriebsphase

Nach Abschluss der Bauarbeiten können sich die Flächen sukzessiv als artenreiche Gras- und Staudenflur entwickeln. Die intensiv genutzten Ackerflächen werden sich insbesondere im Bereich der Modulzwischenräume zu einem hochwertigen Lebensraum wandeln. Aus naturschutzfachlicher Sicht wird sich dies positiv auf das Arteninventar und die Biodiversität am Standort auswirken.

Vor allem für Wirbellose und viele kleine Wirbeltiere ist eine Verbesserung der Lebensbedingungen zu erwarten. Dies erhöht folglich auch für zahlreiche weitere Arten das Nahrungsangebot. Die Grünlandbereiche können sich zu wichtigen Trittsteinbiotopen bzw. Rückzugsräume entwickeln.

Auswirkungen auf Lebensgemeinschaften durch Beschattung sind auf ehemals naturschutzfachlich weniger wertvollen Biotopen, wie Intensiväckern nicht zu erwarten. Die Tierarten, welche diese Flächen nach der Bauphase besiedeln, finden den aufgrund der Beschattungsverhältnisse strukturierten Lebensraum bereits so vor.

Kleinsäuger

Die Einfriedung der Anlage wird so gestaltet, dass sie für Klein- und Mittelsäuger keine Barrierewirkung besteht.

Dies wird durch einen angemessenen Bodenabstand des Zaunes bzw. durch Öffnungen von mindestens 10 x 20 cm Größe in Bodennähe und im Höchstabstand von 15 m gewährleistet. Beeinträchtigungen für Kleinsäuger (wie Fuchs, Hase und Dachs) werden dadurch vermieden.

Avifauna

Bisher erfolgte Untersuchungen und Studien an Freiflächen-Photovoltaikanlagen zeigen, dass zahlreiche Vogelarten die Zwischenräume und Randbereiche von Freiflächen-Photovoltaikanlagen als Jagd-, Nahrungs- und Brutgebiet nutzen können. Vor allem Singvögel aus benachbarten Gehölzbiotopen nutzen die Anlagenflächen zur Nahrungsaufnahme. Im Winter gehören dazu auch die schneefreien Bereiche unter den Modulen. Für Greifvögel weisen die extensiv genutzten Anlagenflächen ein attraktives Angebot gegenüber der Umgebung auf. Von Singvögeln werden die Solarmodule bevorzugt als Ansitz- oder Singwarte genutzt.

Studien zeigen auch, dass die Gefahr der Wahrnehmung von Solarmodulen als Wasserfläche nicht besteht.

Als vorwiegend optisch orientierte Tiere mit gutem Sichtvermögen werden die für einen Menschen aus der Entfernung wie eine einheitlich erscheinende Wasserfläche wirkende Ansicht schon aus größerer Entfernung in einzelne Modulbestandteile aufgelöst.

Im Ergebnis konnte nachgewiesen werden, dass insbesondere rastende und Nahrung suchende Vögel Freiflächen-Photovoltaikanlagen meiden und auf benachbarte Flächen ausweichen.

Flugrichtungsänderung, die als Irritation- und Attraktionswirkung interpretiert werden könnten, konnten ebenfalls nicht nachgewiesen werden.¹

Widerspiegelungen von Habitatelementen, die Vögel zum horizontalen Anflug motivieren sind durch die Ausrichtung der Module zur Sonne kaum möglich. Ein erhöhtes Mortalitätsrisiko für Vögel ist somit auszuschließen.

Kollisionsereignisse durch einzelnstehend hochragende Solarmodule sind ebenso auszuschließen, wie die Kollision wegen des Versuchs des „Durchfliegens“ aufgrund des Neigungswinkels der Module und der fehlenden Transparenz sicher auszuschließen.²

Blendwirkungen reduzieren sich aufgrund der modernsten technischen Ausstattung der Module. Die Umgebungshelligkeit wird lediglich um 3% überschritten. Lichtblitze wie bei schnell bewegten Strukturen sind durch die nahezu unbewegten Module nicht zu erwarten. Aufgrund der Sonnenbewegung sind zudem für stationäre Beobachter (brütender Vogel) nur sehr kurze „Blendsituationen“ denkbar.

Es liegen derzeit keine belastbaren Hinweise auf erhebliche Beeinträchtigungen von Tieren durch kurze Lichtreflexe vor. Diesen treten zumal auch in der Natur (Gewässeroberflächen) regelmäßig auf. Damit sind Auswirkungen auf die Avifauna durch Lichtreflexe und Blendwirkungen nicht zu erwarten.³

Anlagen- und betriebsbedingte Beeinträchtigungen durch Lärm sind bei dem derzeitigen Stand der Technik von Freiflächen-Photovoltaikanlagen nicht zu erwarten.

Das artenschutzrechtliche Tötungsverbot ist angesichts der vorliegenden europäischen Rechtsprechung für das o. g. Vorhaben grundsätzlich nicht relevant.

Für das oben beschriebene Plangebiet sind zudem keine Wirkungen auf bekannte Empfindlichkeiten der erfassten Arten erkennbar, die die gesetzlich geregelten Verbotstatbestände des erheblichen Störens wildlebender Tiere oder die Zerstörung von Fortpflanzungs- und Ruhestätten erfüllen.

¹ Leitfaden zur Berücksichtigung von Umweltbelangen bei der Planung von PV-Freiflächenanlagen des Bundesministerium für Umwelt, Naturschutz und Reaktorsicherheit, 2007

² Naturschutzfachliche Bewertungsmethoden von Freilandphotovoltaikanlagen, BfN-Skripten 247, Bundesamt für Naturschutz, 2009

³ Urteil des Landgerichts Frankfurt/ Main vom 18.07.2007 (AZ: „/12 O 322/06)

2.3.1.3 Auswirkungen auf das Schutzgut Fläche

Die Flächen des Vorhabenstandortes werden derzeit intensiv landwirtschaftlich bewirtschaftet. Die Module werden auf Rammfundamenten aufgeständert, sodass eine nachhaltige Versiegelung des Bodens nicht notwendig wird. Zur Erschließung des Plangebietes wird ein teilversiegelter Weg in einem Umfang von etwa 2.750 m² errichtet.

Der hier geplante Solarpark soll als Zwischennutzung auf einen Zeitraum von maximal 32 Jahren Betriebsdauer begrenzt werden.

Bei der Festsetzungssystematik wurde im Sinne von § 9 Abs. 2 Nr. 1 BauGB berücksichtigt, dass nach der 32-jährigen Nutzungsdauer als sonstiges Sondergebiet eine Folgenutzung für die Landwirtschaft festgesetzt wird und der Rückbau der Solaranlage erfolgt.

Das vorliegende Plangebiet umfasst eine Fläche nördlich entlang der Bahnlinie, die gerade aufgrund der bereits bestehenden Vorbelastung sowie der günstigen Topographie gut für die umwelt- und ressourcenschonende Art der dezentralen Stromerzeugung geeignet ist.

Hochwertige unbeeinträchtigte Flächen werden mit dem Vorhaben nicht in Anspruch genommen. Es sind keine erheblichen negativen Auswirkungen auf das Schutzgut Fläche erkennbar.

2.3.1.4 Auswirkungen auf das Schutzgut Boden

Es handelt es sich im Planungsraum überwiegend um Böden mit unterentwickelter Funktionsausprägung ohne besondere Bedeutung als Lebensraum für geschützte Pflanzen und Tiere. Diese Böden haben als Naturkörper und Lebensgrundlage für Menschen und Tiere insbesondere in ihren Funktionen als Lebensraum für Bodenorganismen, als Standort für die natürliche Vegetation und Standort für Kulturpflanzen, als Ausgleichskörper im Wasserkreislauf, als Filter und Puffer für Schadstoffe sowie als landschaftsgeschichtliche Urkunde eine untergeordnete Bedeutung.

Durch den Einsatz der bautechnischen Geräte sowie durch den Fahrzeugverkehr besteht die potenzielle Gefährdung der Freisetzung von Schadstoffen (Treibstoffe, Schmieröle), insbesondere in Senken, in denen sich das Niederschlagswasser ansammeln kann. Vor Beginn der Bauarbeiten sind die Baufahrzeuge auf ihren technisch einwandfreien Zustand zu prüfen. Mängel an Fahrzeugen sind umgehend zu beheben. Mangelhafte Fahrzeuge und Geräte sind von der Baustelle zu entfernen.

Gleichzeitig werden die Fahrzeugführer der Baufahrzeuge auf diese potenzielle Gefährdung hingewiesen und hinsichtlich einer ordnungsgemäßen und umsichtigen Bauausführung belehrt. Lagerplätze sind in einem ordnungsgemäßen Zustand zu halten, der ein Freisetzen von Schadstoffen unterbindet.

Ereignet sich trotz umsichtiger Arbeitsweise eine Havarie und kommt es dabei zur Freisetzung von Schadstoffen, so ist der verunreinigte Boden umgehend ordnungsgemäß zu entsorgen und gegen unbelasteten Boden auszutauschen.

Die Arbeiten sind so auszuführen, dass Verunreinigungen von Boden und Gewässer durch Arbeitsverfahren, Arbeitstechnik, Arbeits- und Transportmittel nicht zu besorgen sind. Bei auftretenden Havarien mit wassergefährdenden Stoffen ist der Schaden sofort zu beseitigen.

2.3.1.5 Auswirkungen auf das Schutzgut Wasser

Gewässer erster Ordnung gemäß § 48 Abs. 1 des Wassergesetzes des Landes Mecklenburg-Vorpommern (LWaG) und wasserwirtschaftliche Anlagen werden durch das Vorhaben nicht berührt. Ebenso tangiert das Vorhaben keine Trinkwasserschutzzonen. Durch den Planungsraum verläuft ein Gewässer II. Ordnung als Rohrleitung (L109). Zum Graben sind beidseitig 10 m Abstand einzuhalten. Vor den Bauarbeiten ist der genaue Verlauf der Rohrleitung über eine Suchschachtung zu ermitteln.

Allerdings besteht durch den zu erwartenden Fahrzeugverkehr während der Bau-phase die potenzielle Gefährdung der Freisetzung von Schadstoffen (Treibstoffe, Schmieröle) insbesondere in Senken, in denen sich das Niederschlagswasser ansammeln kann.

Vor Beginn von erforderlichen Bauarbeiten sind die Baufahrzeuge auf ihren technisch einwandfreien Zustand zu prüfen. Mängel an Fahrzeugen sind umgehend zu beheben. Mangelhafte Fahrzeuge und Geräte sind von der Baustelle zu entfernen.

Vor Beginn der Bauarbeiten werden die Fahrzeugführer der Baufahrzeuge auf diese potenzielle Gefährdung hingewiesen und hinsichtlich einer ordnungsgemäßen und umsichtigen Bauausführung belehrt.

Ereignet sich trotz umsichtiger Arbeitsweise eine Havarie und kommt es dabei zur Freisetzung von Schadstoffen, so ist der verunreinigte Boden umgehend ordnungsgemäß zu entsorgen und gegen unbelasteten Boden auszutauschen. Die untere Wasserbehörde des Landkreises ist unverzüglich über die Havarie und die eingeleiteten Maßnahmen zu informieren.

Die Bauleitung hat u. a. die Einhaltung der umweltschutzrelevanten Bestimmungen zu kontrollieren und durchzusetzen. Die Trafostation wird mit einer flüssigkeitsundurchlässigen Auffangwanne errichtet.

Die Arbeiten sind so auszuführen, dass Verunreinigungen von Boden und Gewässer durch Arbeitsverfahren, Arbeitstechnik, Arbeits- und Transportmittel nicht zu besorgen sind. Bei auftretenden Havarien mit wassergefährdenden Stoffen ist der Schaden sofort zu beseitigen. Die untere Wasserbehörde des Landkreises (uWb) ist unverzüglich über die Havarie und die eingeleiteten Maßnahmen zu informieren.

Eine erhebliche und nachhaltige Beeinträchtigung des Schutzgutes Wasser durch das bau-, anlage- und betriebsbedingte Gefährdungspotenzial des Schadstoffeintrags in Boden-, Grund und Oberflächenwasser ist bei ordnungsgemäßer Bauausführung nicht zu erwarten.

Befestigte Flächen sind soweit möglich in versickerungsfähiger Bauweise auszuführen. Oberflächlich anfallendes Niederschlagswasser u.a. Abwasser darf ungereinigt/verschmutzt nicht in Gewässer eingeleitet oder abgeschwemmt werden.

Das Niederschlagswasser wird trotz punktueller Versiegelungen und der Überdachung mit Solarmodulen überwiegend vollständig und ungehindert im Boden versickern. Eine Reduzierung der Grundwasserneubildung erfolgt nicht.

2.3.1.6 Auswirkungen auf das Schutzgut Klima und Luft

Erhebliche oder nachhaltige Beeinträchtigungen der Luft sind mit der Errichtung der Freiflächen-Photovoltaikanlage nicht zu erwarten. Gegenteilig wird mit Umsetzung der Planung den Vorgaben des allgemeinen Klimaschutzes gemäß § 1a Abs. 5 BauGB entsprochen. Somit trägt dieses Vorhaben zu einer Reduzierung der Treibhausgase bei.

Während der Bauzeit ist- aufgrund des notwendigen Einsatzes von LKWs und anderen Baumaschinen - mit einer erhöhten Luftschadstoffbelastung im an das Baugebiet und die Baustellenzufahrten angrenzenden Bereich zu rechnen. Diese Beeinträchtigung wirkt jedoch nur temporär und wird somit als nicht erhebliche Beeinträchtigung eingestuft. Nach Abschluss der Beräumung der Fläche finden keine Transporte zur bzw. von der Vorhabenfläche mehr statt.

2.3.1.7 Auswirkungen auf das Schutzgut Landschaft

Durch die Baustelleneinrichtungen selbst sind keine erheblichen Beeinträchtigungen zu erwarten, da diese nur vorübergehend wirken und nach Fertigstellung des geplanten Vorhabens zurückgebaut werden.

Freiflächen-Photovoltaikanlagen sind landschaftsfremde Objekte. Auf Grund ihrer Größe, ihrer Uniformität, der Gestaltung und der Materialverwendung führen sie zu einer Veränderung des Landschaftsbildes.

Es ist eine Sichtbarkeit von Anlagenbestandteilen überwiegend zur offenen Landschaft hauptsächlich mit zunehmender Entfernung bzw. in der unmittelbaren Nähe zur Anlage zu erwarten.

Eine Beeinträchtigung des Landschaftsbildes ist nur bedingt quantifizierbar. Der Planungsraum ist bereits geprägt durch die Kreisstraße sowie die Gleisanlage. Eine erhebliche Beeinträchtigung des Landschaftsbildes durch die geplanten Module ist auf Grund der bestehenden Vorbelastungen sowie der vorhandenen Eingrünungen im Norden, Osten und Westen vorliegend nicht zu erwarten.

2.3.1.8 Auswirkungen auf Schutzgebiete und Gebiete von gemeinschaftlicher Bedeutung

Schutzgebiete werden durch die vorliegende Planung und die umliegenden Flächen nicht berührt. Somit sind negative Auswirkungen auf Schutzgebiete und Gebiete von gemeinschaftlicher Bedeutung ausgeschlossen.

2.3.1.9 Auswirkungen auf das Schutzgut Kultur- und sonstige Sachgüter

Im Bereich des Vorhabens befinden sich keine Baudenkmale. Es sind allerdings Bodendenkmale bekannt.

Vor Beginn jeglicher Erdarbeiten mit Eingriffstiefen über 45 cm muss die fachgerechte Bergung und Dokumentation, der gekennzeichneten Bodendenkmale oder deren Teilfläche sichergestellt werden.

Über die in Aussicht genommenen Maßnahmen zur Bergung und Dokumentation des Bodendenkmals ist das Landesamt für Kultur und Denkmalpflege spätestens 14 Tage vor Beginn der Erdarbeiten zu unterrichten.

Vorliegend sind im Bereich der Bodendenkmäler keine Erdarbeiten mit einer Eingriffstiefe über 45 cm vorgesehen. Beeinträchtigungen oder Beseitigungen sind somit nicht zu befürchten.

Für den Fall, dass durch die Bauarbeiten/ Erdarbeiten in die o. g. Bodendenkmale eingegriffen werden muss, ist eine Genehmigung der unteren Denkmalschutzbehörde gemäß § 7 Abs. 1 DSchG M-V erforderlich. Der Antrag auf denkmalrechtliche Genehmigung ist bei der unteren Denkmalschutzbehörde des Landkreises einzureichen.

Ist jedoch für die vorgesehenen Maßnahmen eine Genehmigung/ Erlaubnis/ Zulassung/ Zustimmung oder Planfeststellung nach anderen gesetzlichen Bestimmungen erforderlich, so wird dadurch die denkmalrechtliche Genehmigung ersetzt (§ 7 Abs. 6 DSchG M-V). In diesen Fällen ist der Antrag bei der zuständigen Behörde einzureichen. Diese Behörde beteiligt dann die Denkmalbehörden.

2.3.2 Anfälligkeit des Projekts für schwere Unfälle und/oder Katastrophen

Gefährliche Stoffe im Sinne der Zwölften Verordnung zur Durchführung des Bundes-Immissionsschutzgesetzes (Störfall-Verordnung – 12. BImSchV), die die in Anhang I genannten Mengenschwellen überschreiten, sind beim Bau und Betrieb des Solarparks nicht vorhanden. Der Solarpark unterliegt somit nicht den Anforderungen der Störfallverordnung. Es handelt sich um keinen Störfallbetrieb und auch im Umfeld sind keine Störfallbetriebe, sodass Wechselwirkungen nicht auftreten können. Die Gefahr von schweren Unfällen ist nicht gegeben. Eine erhebliche Gefahr des Austretens wassergefährdender Stoffe besteht mit dem geplanten Vorhaben nicht.

Die Transformatorenstationen weisen alle, nach Wasserhaushaltsgesetz erforderliche Zertifikate auf. Erheblichen Beeinträchtigungen durch Betriebsstörungen und Leckagen können demnach weitgehend ausgeschlossen werden. Strom kann nicht unkontrolliert entweichen.

2.3.3 Entwicklungsprognosen des Umweltzustandes bei Nichtdurchführung des Vorhabens

Es ist davon auszugehen, dass bei Nichtdurchführung des zu prüfenden Vorhabens das Plangebiet als intensiv landwirtschaftlich genutztes Ackerland bestehen bleibt.

Darüber hinaus wird die Stabilität und Leistungsfähigkeit des Umwelt- und Naturhaushalts am geplanten Anlagenstandort keinen wesentlichen Veränderungen unterliegen.

2.3.4 Gesamtbewertung der Umweltauswirkungen einschließlich der Wechselwirkungen zwischen den Schutzgütern

Schutzgutbezogen erfolgt hier eine zusammenfassende Darstellung der Wirkungen des geplanten Vorhabens unter Berücksichtigung der zu erwartenden Wechselwirkungen zwischen den Schutzgütern.

Schutzgut Mensch und seine Gesundheit sowie die Bevölkerung

Unter Punkt 2.3.1 dieser Unterlage konnten keine erheblichen Beeinträchtigungen des Schutzgutes Mensch ermittelt werden. Wechselwirkungen mit anderen Schutzgütern sind nicht zu erwarten.

Schutzgut Tiere und Pflanzen sowie biologische Vielfalt

Das geplante sonstige Sondergebiet ist anthropogen überprägt und unterliegt einem geringen Natürlichkeitsgrad. Unter Einhaltung der beschriebenen Vermeidungsmaßnahmen sind keine erheblichen negativen Auswirkungen vorhersehbar. Wechselwirkungen mit anderen Schutzgütern sind nicht zu erwarten.

Schutzgut Fläche

Die Freiflächen-Photovoltaikanlage ist lediglich als Zwischennutzung vorgesehen. Als Folgenutzung ist eine landwirtschaftliche Nutzung vorgesehen. Während der Betriebsphase werden die Modulzwischenflächen der Selbstbegrünung überlassen. Vollversiegelungen sind mit dem geplanten Vorhaben nicht notwendig.

Schutzgut Boden

Allgemein besteht die Möglichkeit des Auftretens von Wechselwirkungen zwischen den Schutzgütern **Boden, Pflanzen und Tiere** und **Wasser**, denn eine wesentliche Veränderung des Bodens führt zu Verschiebungen im Pflanzenbestand, was nachfolgend zu einer Änderung des Lebensraums von Tieren führt. Allerdings ist aufgrund der beschriebenen Vorbelastung des Standortes die Beeinträchtigung von Lebensräumen mit Bedeutung für den Arten- und Biotopschutz auszuschließen.

Schutzgut Wasser

Wechselwirkungen mit anderen Schutzgütern sind nicht zu erwarten.

Schutzgut Klima und Luft

Wechselwirkungen mit anderen Schutzgütern sind nicht zu erwarten.

Schutzgut Landschaft

Wechselwirkungen mit anderen Schutzgütern sind nicht erkennbar.

Schutzgut Kultur- und sonstige Sachgüter

Wechselwirkungen mit anderen Schutzgütern sind nicht zu erwarten.

2.4 In Betracht kommende anderweitige Planungsmöglichkeiten

Die Nähe zur Kreisstraße und Gleisanlage erzeugt eine gewisse Vorbelastung des gewählten Standortes. Negative Beeinflussungen anderer diskutierter Standorte konnten so vermieden werden.

Die Anlage verzichtet auf die Umsetzung fossiler Energieträger zu Gunsten der Erzeugung von Solarenergie. Der erzeugte Strom soll in das öffentliche Versorgungsnetz eingespeist werden.

2.5 Geplante Maßnahmen zur Vermeidung, Verringerung und zum Ausgleich der nachteiligen Auswirkungen

Brutvögel

Um den Verbotstatbestand gemäß § 44 Abs. 1 Nr. 1 und 3 zu vermeiden, sollte der Beginn der geplanten Baumaßnahmen außerhalb der Brutperiode, im Zeitraum vom 01. August bis Ende Februar, erfolgen. Ist dies nicht möglich und soll ein Baubeginn während der Brutperiode erfolgen, muss eine vorherige Begehung erfolgen. Eine erhebliche oder nachhaltige Beeinträchtigung von Bodenbrütern in der Bauphase lässt sich bei ordnungsgemäßer Errichtung der geplanten baulichen Anlagen unter der Einhaltung der beschriebenen Vermeidungsmaßnahmen nicht ableiten.

Kleinsäuger

Die Freiflächen-Photovoltaikanlage muss aus versicherungstechnischen Gründen eingezäunt werden. Die Einfriedung der Anlage soll so gestaltet werden, dass für Klein- und Mittelsäuger keine Barrierewirkung besteht.

Dies wird durch einen angemessenen Bodenabstand des Zaunes bzw. durch Öffnungen von mindestens 10 x 20 cm Größe in Bodennähe und im Höchstabstand von 15 m gewährleistet. Beeinträchtigungen für Kleinsäuger (wie Fuchs, Hase, Igel und Dachs) werden dadurch vermieden.

Reptilien

Aufgrund der Nähe des Geltungsbereichs zur Gleisanlage ist das sporadische Auftreten von Reptilien, wie der Zauneidechse nicht ausgeschlossen. Aus diesem Grund sollte die Bauzeit außerhalb des Aktivitätszeitraumes dieser Tiere erfolgen. Ist dies nicht möglich, ist während der Bauarbeiten entlang der Gleisanlage ein fachgerecht installierter Reptilienschutzzaun aufzustellen, um das Einwandern der Tiere zu verhindern. Dieser ist zwischen November und Ende Februar vor Baubeginn fertigzustellen.

Ausgleichsmaßnahmen

Verbleibende Folgen des Eingriffs auf die Funktionen des Natur- und Landschaftshaushalts werden innerhalb des Geltungsbereiches des Bebauungsplans funktionsgleich durch die Umwandlung von einer Ackerfläche in eine extensive Mähwiese, die Anpflanzung von Einzelbäumen (extern) sowie die Anlage von Feldgehölzen ausgeglichen.

3. Weitere Angaben zur Umweltprüfung

3.1 Beschreibung von methodischen Ansätzen und Schwierigkeiten bzw. Kenntnislücken

Die Beurteilung der Umweltauswirkungen des Vorhabens erfolgte verbal argumentativ. Hinweise zum Detaillierungsgrad und zu den Anforderungen an die Umweltprüfung wurden im Rahmen der frühzeitigen Behördenbeteiligung der zuständigen Fachbehörden ermittelt.

3.2 Hinweise zur Überwachung (Monitoring)

Über ein Monitoring überwacht die Gemeinde Neuenkirchen die erheblichen Umweltauswirkungen, um unvorhergesehene nachteilige Auswirkungen frühzeitig zu ermitteln.

Das **Monitoring-Konzept** sieht vor, diese Auswirkungen durch geeignete Überwachungsmaßnahmen und Informationen unter Berücksichtigung der Bringschuld der Fachbehörden nach § 4 Absatz 3 BauGB in regelmäßigen Intervallen nach Realisierung des Vorhabens zu prüfen und gegebenenfalls geeignete Maßnahmen zur Abhilfe zu ergreifen.

Die Gemeinde Neuenkirchen plant, in einem Zeitraum von einem Jahr nach Realisierung des Vorhabens zu prüfen, ob die notwendigerweise mit mehr oder weniger deutlichen Unsicherheiten verbundenen Untersuchungen im Nachhinein zutreffen bzw. erhebliche unvorhersehbare Umweltauswirkungen aufgetreten sind. Die Prüfung erfolgt durch Abfrage der entsprechenden Fachbehörden. Alle mit dem Monitoring-Konzept in Verbindung stehenden Aufwendungen sind durch den Vorhabenträger zu tragen.

3.3 Erforderliche Sondergutachten

Innerhalb der Umweltprüfung zum vorhabenbezogenen Bebauungsplan wurde eine spezielle artenschutzrechtliche Prüfung für den Untersuchungsraum durchgeführt.

Gegenstand dieser naturschutzfachlichen Bewertung war es zu prüfen, ob sich die vorhersehbaren Wirkungen von Freiflächen-Photovoltaikanlagen mit entsprechenden Empfindlichkeiten überlagern.

Auf Grund der unterentwickelten Ausstattung des in Rede stehenden Planungsraumes ist es auszuschließen, dass die ökologische Funktion des vom geplanten Vorhaben betroffenen Gebietes als Fortpflanzungs- oder Ruhestätte in ihrem räumlichen Zusammenhang zerstört wird.

Für das oben beschriebene Plangebiet sind zudem keine Wirkungen auf bekannte Empfindlichkeiten streng geschützter Arten erkennbar, die die gesetzlich geregelten Verbotstatbestände des erheblichen Störens wild lebender Tiere oder die Zerstörung von Fortpflanzungs- und Ruhestätten erfüllen, sofern die Vermeidungsmaßnahmen eingehalten werden.

Der Errichtung einer Freiflächen-Photovoltaikanlage zur Erzeugung erneuerbarer Energien aus Solarenergie am geplanten Standort stehen nach derzeitigem Kenntnisstand keine naturschutzrechtlichen Belange entgegen.

4. Allgemein verständliche Zusammenfassung

Die Prüfung der Wirkung der geplanten Freiflächen-Photovoltaikanlage auf die Schutzgüter des Untersuchungsraums ergab insgesamt, dass die Schutzgüter aufgrund der beschriebenen vorhabenbedingten Auswirkungen **nicht erheblich** oder nachhaltig beeinträchtigt werden.

Der beschriebene Bauablauf lässt keine nachteiligen und nachhaltigen Auswirkungen auf die Schutzgüter vermuten.

Unter Einhaltung der beschriebenen Vermeidungsmaßnahme ist von keiner Beeinträchtigung der relevanten und untersuchten Arten auszugehen. Eine Beeinträchtigung weiterer besonders oder streng geschützter Arten ist nicht ableitbar.

Während der Betriebsphase sind vorhabenbedingt keine Immissionswirkungen im Plangebiet vorhersehbar, die auch nur ansatzweise zu immissionsschutzrechtlichen Auswirkungen im Sinne von Überschreitungen gesetzlich vorgeschriebener Immissionsgrenzwerte führen könnten.

Eine erhebliche Beeinträchtigung der Umwelt als Summe der beschriebenen und bewerteten Schutzgüter konnte für dieses Vorhaben im Rahmen der Umweltprüfung nicht festgestellt werden.

5. Anhang

Anhang 01 **Biotoptypenkartierung**



Anhang 02 **Spezielle artenschutzrechtliche Prüfung**

Anhang 03 **Blendanalyse, BAL-K084-21007-V20, Ingenieurbüro JERA**

LEGENDE BIOTOPTYPEN

WXS		Sonstiger Laubholzbestand heimischer Baumarten
BFX		Feldgehölz aus überwiegend heimischen Baumarten
BHA		Aufgelöste Baumhecke
FGB		Graben mit intensiver Instandhaltung
S		Stehendes Gewässer
RHP		Ruderales Pionierflur
ACS		Sandacker
ODF		Ländlich geprägtes Dorfgebiet
OVD		Rad- und Fußweg
OVL		Straße
OVE		Bahn / Gleisanlage
		Einzelbaum

SONSTIGES

	Geltungsbereich des Bebauungsplanes
	Baugrenze
	gesetzlich geschütztes Biotop

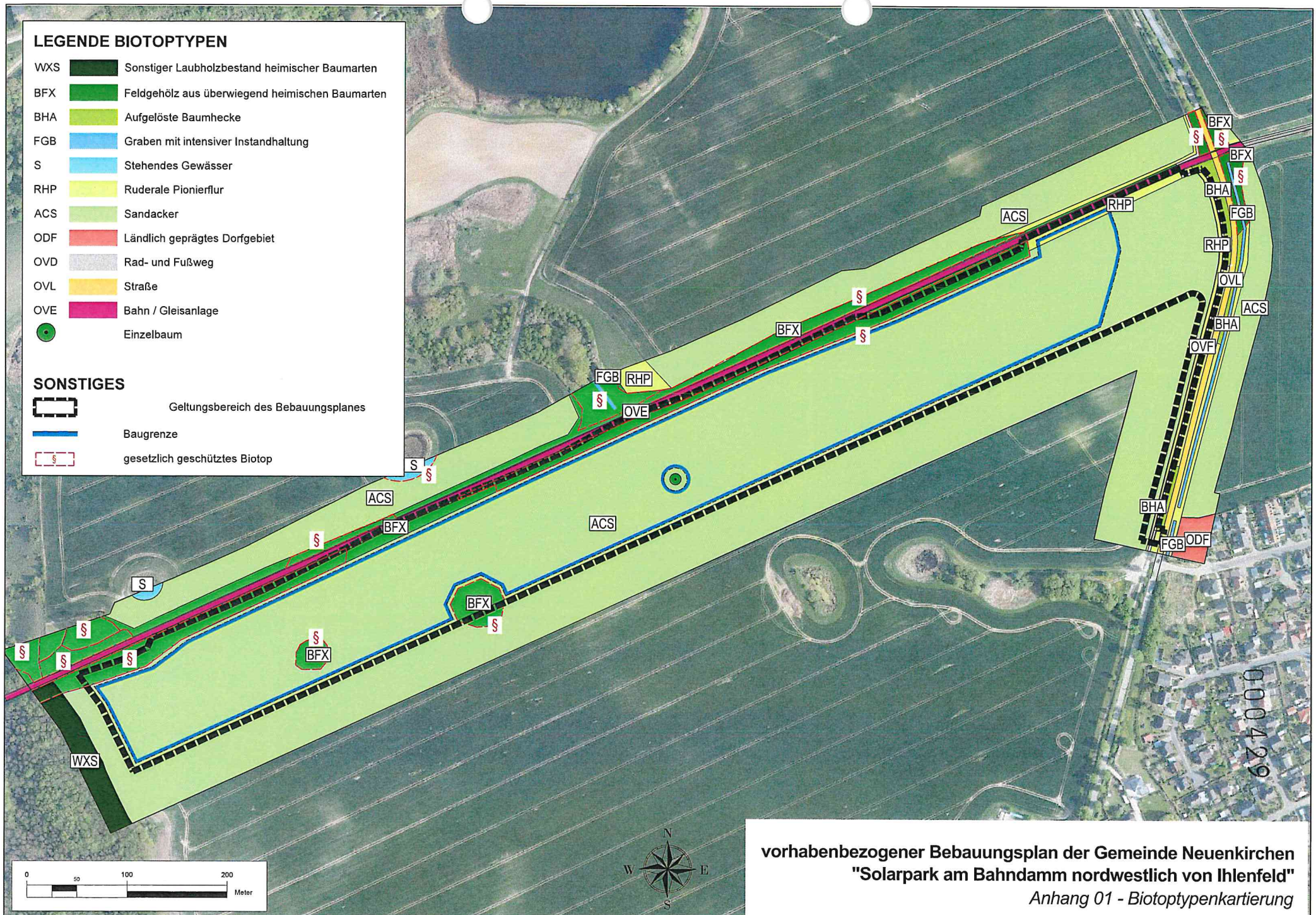

vorhabenbezogener Bebauungsplan der Gemeinde Neuenkirchen
 "Solarpark am Bahndamm nordwestlich von Ihlenfeld"
 Anhang 01 - Biotoptypenkartierung

Gemeinde Neuenkirchen

vorhabenbezogener Bebauungsplan
„Solarpark am Bahndamm
nordwestlich von Ihlenfeld“



Anhang 02 - Spezielle artenschutzrechtliche Prüfung

August 2021

INHALTSVERZEICHNIS

1. EINLEITUNG	2
1.1 Anlass und Aufgabenstellung	2
1.2 Untersuchungsraum und Datengrundlagen	2
1.3 Methodisches Vorgehen und Begriffsbestimmungen	3
1.4 Relevanzprüfung	4
2. WIRKUNGEN DES VORHABENS	8
2.1 Baubedingte Wirkfaktoren/Wirkprozesse	8
2.2 Anlagenbedingte Wirkfaktoren/Wirkprozesse	8
3. BESTAND SOWIE DARSTELLUNG DER BETROFFENHEIT DER ARTEN	9
3.1 Arten nach Anhang IV der FFH-Richtlinie	9
3.1.1 Pflanzenarten	9
3.1.1 Tierarten	9
3.2 Bestand und Betroffenheit der Europäischen Vogelarten nach Art. 1 der Vogelschutz-Richtlinie Brutvögel	13
4. MAßNAHMEN ZUR VERMEIDUNG UND ZUR SICHERUNG DER KONTINUIERLICHEN ÖKOLOGISCHEN FUNKTIONALITÄT	19
4.1 Maßnahmen zur Vermeidung und Minimierung	19
4.2 Maßnahmen zur Sicherung der kontinuierlichen ökol. Funktionen	19
5. GUTACHTERLICHES FAZIT	20
LITERATURVERZEICHNIS	21

1. Einleitung

1.1 Anlass und Aufgabenstellung

Der Aufstellungsbeschluss zum vorhabenbezogenen Bebauungsplan „Solarpark am Bahndamm nordwestlich von Ihlenfeld“ wurde am 30.06.2020 durch die Gemeindevertretung der Gemeinde Neuenkirchen gefasst.

Photovoltaik-Freiflächenanlagen gelten nicht als privilegierte Vorhaben im Sinne von § 35 BauGB. Entsprechend fordern die gesetzlichen Regelungen die Aufstellung eines Bebauungsplans, da regelmäßig anzunehmen ist, dass Photovoltaik-Freiflächenanlagen auch als sonstiges Vorhaben im Außenbereich unzulässig wären und die Beeinträchtigung öffentlicher Belange nicht gänzlich auszuschließen ist.

Da die in der FFH-Richtlinie und der Vogelschutzrichtlinie vorgegebenen artenschutzrechtlichen Verbote auf der nationalen Ebene in die Vorschrift des § 44 BNatSchG aufgenommen wurden, ist dieses Vorhaben entsprechend auf seine Zulässigkeit zu prüfen. Zu untersuchen sind insbesondere die direkten Wirkungen des Vorhabens auf besonders und streng geschützte Arten sowie die mittelbaren Auswirkungen durch stoffliche Immissionen, Lärm und andere Störreize.

In der vorliegenden Speziellen artenschutzrechtlichen Prüfung (SaP) werden die artenschutzrechtlichen Verbotstatbestände nach § 44 Abs. 1 i. V. m. Abs. 5 BNatSchG bezüglich der gemeinschaftsrechtlich geschützten Arten (alle europäischen Vogelarten sowie Arten des Anhangs IV FFH-Richtlinie), die durch das Vorhaben erfüllt werden können, ermittelt und dargestellt.

1.2 Untersuchungsraum und Datengrundlagen

Der Vorhabenstandort befindet sich etwa 250 m nordwestlich der Ortslage Ihlenfeld und umfasst einen 110 Meter breiten Streifen unmittelbar südlich der Bahnlinie Neubrandenburg - Friedland im Bereich von intensiv genutztem Acker.

Erschlossen wird der geplante Solarpark ausgehend der Kreisstraße K73 über eine herzustellende Zufahrt. Die Kreisstraße befindet sich östlich des Planungsraums. Entlang der der Kreisstraße führt ein Radweg.

Die Bahntrasse ist vom Planungsraum durch eine Feldhecke mit Überhängern getrennt. Zentral innerhalb des Geltungsbereichs befindet sich ein Einzelbaum.

Schutzgebiete nach den §§ 23 (Naturschutzgebiet), 24 (Nationalpark, Nationale Naturmonumente), 25 (Biosphärenreservat), 26 (Landschaftsschutzgebiet), 27 (Naturpark) und 28 (Naturdenkmäler) des Bundesnaturschutzgesetzes (BNatSchG) oder europäische Schutzgebiete sind im gesamten Geltungsbereich nicht vorhanden.

Die nächstgelegenen Natura2000 Gebiete befinden sich westlich in einer Entfernung von über 4 km.

Im Rahmen dieser speziellen artenschutzrechtlichen Prüfung wird unter Berücksichtigung der zu erwartenden Wirkungen nach gutachterlicher Einschätzung daher der Geltungsbereich des Bebauungsplans einschließlich eines Zusatzkorridors von 50 m als Grenze des Untersuchungsraumes gewählt. Auswirkungen über diesen Bereich sind vorhabenbedingt aufgrund des zu erwartenden Wirkgefüges nicht ableitbar.

1.3 Methodisches Vorgehen und Begriffsbestimmungen

Methodisches Vorgehen und Begriffsabgrenzungen der nachfolgenden Untersuchung stützen sich auf den Leitfaden „*Hinweise zum gesetzlichen Artenschutz gemäß § 44 Bundesnaturschutzgesetz auf Ebene der Bauleitplanung*“. Folgende Themenkomplexe sind bei der Prüfung der Verbotstatbestände zu berücksichtigen bzw. zu untersuchen:

- Pflanzenarten des Anhangs IV der FFH-Richtlinie
- Tierarten des Anhangs IV der FFH-Richtlinie
- Europäische Vogelarten nach Art. 1 der Vogelschutzrichtlinie (EG-VSchRL), insbesondere Brutvögel
- die darüber hinaus nach nationalem Recht "streng geschützten Arten" gemäß BNatSchG.

Die Entscheidung über die tatsächliche Verletzung artenschutzrechtlicher Verbotstatbestände basiert auf drei wesentliche Kriterien:

- die relevanten Wirkfaktoren des o. g. Vorhabens
- deren maximale Wirkreichweiten
- die Empfindlichkeiten von Arten innerhalb des festgelegten Untersuchungsraumes.

Sofern sich alle drei Parameter überlagern, droht ein Verstoß gegen die artenschutzrechtlichen Verbotstatbestände des § 44 Abs. 1 BNatSchG.

1.4 Relevanzprüfung

Im Rahmen der Relevanzprüfung werden die Arten „herausgefiltert“, für die eine Betroffenheit hinsichtlich der Verbotstatbestände mit hinreichender Sicherheit ausgeschlossen werden kann und die daher einer artenschutzrechtlichen Prüfung nicht mehr unterzogen werden müssen.

Dies sind Arten,

- die im Land Mecklenburg-Vorpommern gemäß Roter Liste ausgestorben oder verschollen sind und deren Auftreten in Mecklenburg-Vorpommern in naher Zukunft unwahrscheinlich erscheint,
- die nachgewiesenermaßen im Naturraum nicht vorkommen,
- die auf Grund ihrer Lebensraumsansprüche und der vorhandenen Habitatstrukturen im Wirkraum des Vorhabens nicht vorkommen können (z. B. Fehlen von für die Arten notwendigen Habitaten wie Regenmoore, Wälder, Gewässer etc.),
- bei denen sich Beeinträchtigungen (bau-, anlage- und betriebsbedingt) auf Grund der geringen Auswirkungen des Vorhabens ausschließen lassen.

Das Vorkommen von Pflanzenarten des Anhangs IV der FFH-Richtlinie kann aufgrund der Vorprägung des Vorhabenstandortes ausgeschlossen werden.

Gegenwärtig kann davon ausgegangen werden, dass Großsäuger den Untersuchungsraum nicht bevorzugt als Nahrungshabitat nutzen, da es sich um intensiv genutzte Ackerflächen handelt und der menschliche Einfluss als hoch einzuschätzen ist.

Säugetiere

Lebensräume von Kleinsäugetern, wie der Haselmaus (*Muscardinus avellanarius*) und des Europäischen Feldhamsters (*Cricetus cricetus*), befinden sich nicht innerhalb des Untersuchungsraums. Für Biber (*Castor fiber*) und Eurasischer Fischotter (*Lutra lutra*) ergibt sich wirkbedingt kein erhöhter Untersuchungsbedarf. Gewässer sind durch die vorliegende Planung nicht betroffen. Lebensräume der beiden Arten werden von dem geplanten Vorhaben somit nicht berührt.

Auch für Fledermäuse (*Microchiroptera*) ergibt sich wirkbedingt kein erhöhter Untersuchungsbedarf. Winterquartiere, wie Keller, Höhlen, Gewölbe mit einer hohen Luftfeuchtigkeit sowie einer konstant niedrigen Temperatur von 2 bis 5 Grad befinden sich nicht innerhalb des Geltungsbereichs. Natürliche Sommerquartiere der europäischen Fledermäuse sind enge Ritzen sowie Hohlräume. Dabei bevorzugen einige Arten Spalten hinter abplatzender Borke, Baumhöhlen oder Stammrisse. Andere Arten siedeln vorrangig in Spalten von Felsen und Höhlen.

Teilweise werden auch aufgelassene Gebäude besiedelt. Die Tagesquartiere werden von April bis August genutzt.

Da sich im Geltungsbereich keine geeigneten Sommerquartiere wie Gebäude oder Altbäume befinden bzw. beseitigt werden, kann eine Betroffenheit von Fledermäusen ausgeschlossen werden. Der Vorhabenstandort kann weiterhin als Jagdhabitat genutzt werden.

Reptilien

In Mecklenburg-Vorpommern sind Zauneidechse (*Lacerta agilis*), Glatt-/Schlingnatter (*Coronella austriaca*) sowie Europäische Sumpfschildkröte (*Emys orbicularis*) streng geschützt.

Lebensräume der europäischen Sumpfschildkröte befinden sich nicht innerhalb des Untersuchungsraumes. Diese Art bevorzugt Gewässer mit gutem Wasserpflanzenbestand und schlammigen Grund.

Auch für die Schlingnatter und Zauneidechse sind keine Vorkommen bekannt. Vorzugslebensräume der Glatt-/Schlingnatter (*Coronella austriaca*) sind gekennzeichnet durch einen Wechsel von vegetationslosen Flächen mit unterschiedlich dichter und hoher Vegetation und insgesamt einer gut ausgebildeten Krautschicht. Typische Lebensräume sind somit strukturreiche Heiden, Moore, Magerstandorte und lichte Wälder.

Der Geltungsbereich unterliegt einer regelmäßigen landwirtschaftlichen Bewirtschaftung und bietet somit kaum Potential als Lebensraum dieser Art.

Die Zauneidechse (*Lacerta agilis*) reguliert ihre Körpertemperatur, wie alle Reptilien, über das Aufsuchen unterschiedlich temperierter Orte. Sie sind somit auf strukturreiche Habitate, mit Bereichen unterschiedlicher Sonneneinstrahlung, Vegetation, Relief sowie Feuchtigkeit etc. angewiesen.

Sie besiedelt Dünengebiete, Heiden, Halbtrocken- und Trockenrasen, Waldränder, Felldraine, sonnenexponierte Böschungen aller Art (Eisenbahndämme, Wegränder), Ruderalfluren, Abgrabungsflächen sowie verschiedenste Aufschlüsse und Brachen.

Die besiedelten Flächen weisen eine sonnenexponierte Lage, ein lockeres, gut drainiertes Substrat, unbewachsene Teilflächen mit geeigneten Eiablageflächen, spärlich bis mittelstarke Vegetation sowie das Vorhandensein von Kleinstrukturen wie Steine, Totholz als Sonnenplätze auf.

Innerhalb des Geltungsbereiches sind solche Vorzugslebensräume sowie potenzielle Winterquartiere der Zauneidechse nicht vorhanden. Ein Vorkommen dieser Art ist jedoch im Bereich der Gleisanlage möglich. Somit ist auch ein sporadisches Auftreten im Geltungsbereich nicht ausgeschlossen.

Aus diesem Grund muss eine Betroffenheit näher untersucht werden.

Amphibien

Amphibien sind auf feuchte, schattige Lebensräume und Rückzugsmöglichkeiten angewiesen.

Die Kreuzkröte (*Bufo calamita*) lebt in Sand- und Kiesgruben, Industriebrachen und Bergbaufolgelandschaften. Die Knoblauchkröte präferiert lockere, lose Böden wie z.B. Sandheiden, Magerrasen, Trockenrasen, Spargelböden und Binnendünen. Das Vorkommen dieser Arten im Planungsraum ist somit sehr unwahrscheinlich.

Lebensräume und potentielle Laichgewässer von Rotbauchunke (*Bombina bom-bina*), Kammolch (*Triturus cristatus*), Springfrosch (*Rana dalmatina*), Wechselkröte (*Bufo viridis*), Europäischer Laubfrosch (*Hyla arborea*), Moorfrosch (*Rana ar-valis*) und des Kleinen Wasserfrosches (*Rana lessonae*) sind sonnenexponierte Stillgewässer mit einer offenen Wasserfläche und einem reich strukturierter Gewässerboden.

Diese Lebensräume sind durch die vorliegende Planung nicht betroffen. Eine Betroffenheit von Amphibien kann somit ausgeschlossen werden.

Sonstige Artengruppen

Berücksichtigt man, dass die Eingriffsfläche keine natürlichen aquatischen und semiaquatischen Lebensräume beansprucht, so sind Wirkungen auf **Fische** (*Percidae*), **Meeressäuger**, **Libellen** (*Odonata*) und **Weichtiere** (*Mollusca*) auszuschließen.

Das Vorkommen und die Betroffenheit streng geschützter **Käfer** (*Coleoptera*) sind im Untersuchungsraum nicht bekannt. Vorzugslebensräume der Arten Breitrand (*Dytiscus latissimus*) und Schmalbindiger Breitflügel-Tauchkäfer (*Graphoderus bilineatus*) sind nährstoffarme bis – mäßige Stehgewässer. Diese werden durch die Planung nicht berührt.

Eremit (*Osmoderma eremita*), Heldbock (*Cerambyx cerdo*) und Hirschkäfer (*Lucanus cervus*) besiedeln alte Höhlenbäume und Wälder. Diese sind nicht vorhanden bzw. werden nicht überplant.

Nachweise des Mentrie's Laufkäfer (*Carabus menetriesi ssp. Pacholei*) sind im Mecklenburg-Vorpommern ausschließlich im unteren Peenetal bekannt. Diese Art präferiert nährstoffärmere, konstant grundwassergeprägte, schlenken- und torfmoosreiche Standorte.

Die Vorzugslebensräume der genannten streng geschützten Käferarten werden durch die Planung nicht berührt. Eine Beeinträchtigung durch das geplante Vorhaben kann somit ausgeschlossen werden.

Schmetterlinge (*Lepidoptera*) wie der Große Feuerfalter (*Lycaena dispar*), der Blauschillernde Feuerfalter (*Lycaena helle*) und der Nachtkerzenschwärmer (*Proserpinus proserpina*) leben in Mooren, Feuchtwiesen und an Bachläufen. Diese Lebensräume sind im Bereich des Planungsraumes nicht vorhanden.

Die Fläche unterliegt einer regelmäßigen landwirtschaftlichen Bodenbearbeitung und Düngung. Das Vorkommen geeigneter Futterpflanzen der Arten kann demnach ausgeschlossen werden. Somit ist eine Beeinträchtigung durch das geplante Vorhaben nicht zu erwarten.

Negative Wirkungen auf die streng geschützte Gefleckte Schnarrschrecke (*Bryodemella tuberculata*) können ebenfalls ausgeschlossen werden. Diese Art der Ordnung **Heuschrecken** (*Orthoptera*) ist ein typischer Steppenbewohner, welcher auf wärmebegünstigten Offenlandflächen mit spärlicher Vegetation lebt.

Ursprünglich waren Vorkommen in den Heidegebieten Norddeutschlands bekannt. Mittlerweile gilt sie dort bereits als ausgestorben.

Avifauna

Der Schutz der Avifauna ergibt sich aus den Vorgaben der EU-Vogelschutzrichtlinie 2009/147/EG. Nach § 7 Abs. 2 Nr. 13 BNatSchG erhalten alle wildlebenden europäischen Vogelarten den Schutzstatus der besonders geschützten Arten.

Da im Geltungsbereich keine Gewässer vorhanden sind, kann eine Betroffenheit von aquatischen oder semiaquatischen Vogelarten wie z. B. Eisvogel (*Alcedo atthis*), Kranich (*Grus grus*), Rohrdommel (*Botaurus stellaris*), Tüpfelsumpfhuhn (*Porzana porzana*) ausgeschlossen werden.

Aufgrund der Habitatausstattung und der vorhandenen Nutzung kann unter Berücksichtigung der relevanten Wirkfaktoren der zu bewertende Bestand europäischer Brutvogelarten auf störungsunempfindliche Brutvögel der Offenlandbereiche sowie Brutvogelarten der Gehölze beschränkt werden.

Das Vorkommen von Offenlandbrütern, wie beispielsweise Grauammer (*Emberiza calandra*), Heidelerche (*Lullula arborea*), Feldlerche (*Alauda arvensis*), Braunkehlchen (*Saxicola rubetra*), Blaukehlchen (*Luscinia svecica*) und Wachtelkönig (*Crex crex*) ist im Untersuchungsraum möglich. Im Bereich der geplanten Baufelder ist das Vorkommen jedoch als unwahrscheinlich anzusehen. Diese Bereiche unterliegen einer regelmäßigen landwirtschaftlichen Bearbeitung, Düngung und Einsatz von Pflanzenschutzmitteln und sind somit nur suboptimal als Brutplatz geeignet.

Potenziell vorkommende Gehölzbrüter sind Buchfink (*Fringilla coelebs*), Heckenbraunelle (*Prunella modularis*), Gartengrasmücke (*Sylvia borin*), Zaunkönig (*Troglodytes troglodytes*), Stieglitz (*Carduelis carduelis*), Ringeltaube (*Columba palumbus*) und Amsel (*Turdus merula*). Eine Brutaktivität dieser Arten in den angrenzenden Gehölzen kann angenommen werden.

Für diese Brutvogelarten erlischt der Schutz der Brutstätte nach Beendigung der Brut. Planungsrelevant sind also ausschließlich variable Niststätten.

Weitere Artengruppen, die aufgrund der Ausstattung des Planungsraumes im Untersuchungsraum nicht vorkommen können, sind nicht weiter zu beachten.

Ein erhöhter Untersuchungsbedarf ergibt sich demnach für o.g. Gehölz- und Offenlandbrüter sowie Reptilien.

2. Wirkungen des Vorhabens

2.1 Baubedingte Wirkfaktoren/Wirkprozesse

Baubedingte Wirkungen sind grundsätzlich möglich, beschränken sich jedoch auf die Errichtungsphase und sind damit temporär. Im Rahmen der örtlichen Besichtigung des Vorhabenstandortes wurde festgestellt, dass der naturschutzfachliche Wert der Vorhabenfläche gering ist.

Es ist während der Bauphase insbesondere mit vermehrtem Maschinenlärm aufgrund der Bautätigkeit sowie mit einer erhöhten Anwesenheit von Montagepersonal zu rechnen.

Zur optimierten Exposition und Aufständigung der Module/Funktionseinheiten werden standardisierte, feste Gestelle eingesetzt, welche in den unbefestigten Untergrund gerammt werden. Für das Rammen der Trägergestelle in den Boden werden ca. zwei Wochen benötigt. Etwa drei Wochen wird die Montage der Module beansprucht. Weitere zwei Wochen sind für die Verkabelung der einzelnen Module eingeplant. Die Arbeiten können teilweise parallel durchgeführt werden, sodass die für Bauarbeiten ca. einen Monat betragen. Sind die Bauarbeiten abgeschlossen, wird der Vorhabenstandort nur noch im Fall von Wartungsarbeiten befahren. Nach Fertigstellung des Solarparks erfolgt die Einzäunung mit einem handelsüblichen Maschendraht oder Stabgittermatten mit Übersteigschutz in Höhen zwischen zwei bis drei Metern.

2.2 Anlage- und betriebsbedingte Wirkfaktoren/Wirkprozesse

Artrelevante Arealverkleinerungen, Barriere- oder Zerschneidungswirkungen treten mit dem Vorhaben nicht ein. Die Eingriffsfläche nimmt ausschließlich intensiv genutzte Ackerflächen in Anspruch.

Im Sinne des Biotopverbundes werden Öffnungen in Bodennähe von mindestens 10 x 20 cm Größe im Höchstabstand von 15 m der Durchschlupf von Kleinsäugetieren durch die vorgesehene Einfriedung gewährleistet. Beeinträchtigungen aufgrund von Barrierewirkungen werden dadurch vermieden.

Für den Geltungsbereich des vorliegenden Bebauungsplans sind keine wesentlichen **betriebsbedingten** Immissionswirkungen vorhersehbar, die auch nur ansatzweise zu immissionsschutzrechtlichen Auswirkungen im Sinne von Überschreitungen gesetzlich vorgeschriebener Immissionsgrenzwerte führen könnten.

Negative Randeinflüsse wie z.B. Lärm, stoffliche Immissionen, Störungen oder Eutrophierung gehen somit vom Vorhaben nicht aus.

3. Bestand sowie Darstellung der Betroffenheit der Arten

3.1 Arten nach Anhang IV der FFH-Richtlinie

3.1.1 Pflanzenarten

Gemäß der unter 1.4 durchgeführten Relevanzprüfung kann der Einfluss des Vorhabens auf Pflanzenarten des Anhangs IV der FFH-Richtlinie vernachlässigt werden, da diese Arten in hochwertigen strukturreichen Lebensräumen außerhalb des Einflussbereichs des Vorhabens vorkommen.

Die vorliegende Planung nimmt ausschließlich derzeit intensiv genutzte Ackerflächen in Anspruch. Aufgrund der regelmäßigen Bodenbearbeitung, Düngung und des Einsatzes von Pflanzenschutzmitteln ist das Vorkommen von Pflanzen des Anhangs IV der FFH-Richtlinie unwahrscheinlich.

3.1.2 Tierarten

§ 42 Abs.1 Nr. 1 BNatSchG: Es ist verboten, wild lebenden Tieren der besonders geschützten Arten nachzustellen, sie zu fangen, zu verletzen oder zu töten oder ihre Entwicklungsformen aus der Natur zu entnehmen, zu beschädigen oder zu zerstören (**Tötungsverbot**).

Für das Vorhaben ist vorsorglich von einer Verbotsverletzung auszugehen, wenn der Bau der geplanten Freiflächen-Photovoltaikanlage bzw. etwaiger Nebenanlagen voraussehbar zur Tötung von Exemplaren einer Art führt.

Dabei ist ein allgemeines Kollisionsrisiko durch zufälliges Hineinfliegen/ -laufen von geschützten Tieren in die baulichen Anlagen bzw. beim Queren von Verkehrswegen grundsätzlich nicht als Verbotsverletzung anzusehen.

Sobald jedoch Bedingungen geschaffen werden, die punktuell ein besonderes Tötungsrisiko nach sich ziehen, dass deutlich über das allgemeine Lebensrisiko hinausgeht, ist der Verbotstatbestand verletzt.

Allgemein besteht bei eingezäunten Freiflächen-Photovoltaikanlagen ein solches Risiko nicht.

Weiterhin können Verbotsverletzungen nicht ausgeschlossen werden, wenn durch den vorhabenbedingten Lebensraumverlust dort lebende Individuen oder Entwicklungsformen einer Art getötet werden. Als Entwicklungsformen sind alle Lebensstadien einer Art anzusehen, die zur Arterhaltung beitragen können, so z.B. lebensfähige Eier etc.

§ 42 Abs. 1 Nr. 2 BNatSchG: Es ist verboten, wild lebende Tiere der streng geschützten Arten und der europäischen Vogelarten während der Fortpflanzungs-, Aufzucht-, Mauser-, Überwinterungs- und Wanderungszeiten erheblich zu stören; eine erhebliche Störung liegt vor, wenn sich durch die Störung der Erhaltungszustand der lokalen Population einer Art verschlechtert (**Störungsverbot**).

Veränderungen von Aktivitätsmustern, ein höherer Energieverbrauch oder der Abzug von Tierarten in ungünstige Gebiete können zu relevanten Störungen führen und damit den Erfolg der Fortpflanzung, Aufzucht, Mauser, Überwinterung oder Wanderung gefährden. Dabei ist auch die zeitliche Komponente zu berücksichtigen. Somit sind Störungen nur während der Bauphase relevant.

Maßgebend ist dabei, ob sich der Erhaltungszustand der lokalen Population einer Art verschlechtert (Erheblichkeitsschwelle). Unter einer lokalen Population werden alle Individuen einer Art verstanden, die eine Fortpflanzungs- und Überlebensgemeinschaft bilden und einen zusammenhängenden, abgrenzbaren Raum gemeinsamen bewohnen. Der Erhaltungszustand wird dann verschlechtert, wenn sich der Bestand einer lokalen Population vorhabenbedingt dauerhaft verringern kann.

Sollte ein kurzzeitiges Ausweichen aus dem Störungsfeld möglich sein, sind in der Regel keine dauerhaften Auswirkungen auf die Lokalpopulation zu erwarten. Der Verbotstatbestand wird entsprechend nicht erfüllt.

§ 42 Abs. 1 Nr. 3 BNatSchG: Es ist verboten, Fortpflanzungs- und Ruhestätten der wild lebenden Tiere der besonders geschützten Arten oder ihre Entwicklungsformen aus der Natur zu entnehmen, zu beschädigen oder zu zerstören (**Zerstörungsverbot von Fortpflanzungs- und Ruhestätten**).

Zu prüfen sind somit alle Lebens- und Teillebensräume, die von geschützten Arten aktuell zur Fortpflanzung oder zum Ausruhen genutzt werden. Unter die Begriffsdefinition Fortpflanzungs- und Ruhestätte fallen beispielsweise auch alle Bereiche, die potenziell diese Funktionen erfüllen können. Damit beinhaltet das Zerstörungsverbot auch Brutplätze, die mit hoher Wahrscheinlichkeit wiederbesetzt werden.

Als Beschädigung und Zerstörung ist jede Einwirkung zu verstehen, die die Funktion einer Fortpflanzungs- oder Ruhestätte erheblich beeinträchtigen kann.

Prüfung der Betroffenheit von Reptilien

Lebensräume von Reptilien werden für das Vorhaben nicht in Anspruch genommen. Das kurzzeitige Einwandern in den Geltungsbereich des Bebauungsplans zur Nahrungssuche, kann nicht gänzlich ausgeschlossen werden. Winterquartiere befinden sich allerdings nicht innerhalb des Geltungsbereichs. Wenn die Bauzeit außerhalb des Aktivitätszeitraumes der Reptilien stattfinden, sind keine erheblichen Beeinträchtigungen zu erwarten. Sollte die Bauzeit innerhalb dieser Zeiträume stattfinden, ist ein Folienschutzzaun entlang der Bahntrasse aufzustellen, der das Einwandern der Tiere in das Baufeld verhindert.

Artengruppe: Reptilien (Reptilia)	
Insbesondere der Zauneidechse (<i>Lacerta agilis</i>)	
Schutzstatus	
<input checked="" type="checkbox"/> Anhang IV FFH-Richtlinie	
Bestandsdarstellung	
<p>Kurzbeschreibung Autökologie und Verbreitung: Ursprünglich ist die Art als ein Waldsteppenbewohner zu bezeichnen, der in Mitteleuropa durch die nacheiszeitliche Wiederverwaldung zurückgedrängt wurde. Heute werden naturnahe bzw. anthropogen gestaltete Habitats wie Dünengebiete, Heiden, Halbtrocken- und Trockenrasen, Waldränder, Feldraine, sonnenexponierte Böschungen, Ruderalfluren, Abgrabungsflächen und Brachen als Lebensraum bevorzugt.</p> <p>Vorkommen: - in Mecklenburg-Vorpommern flächendeckend, aber überwiegend in geringer Dichte</p> <p>Gefährdungsursachen: - Beseitigung von Ökotonen, Kleinstrukturen und Sonderstandorten etc.</p>	
Vorkommen im Untersuchungsraum	
<input type="checkbox"/> nachgewiesen	<input checked="" type="checkbox"/> potenziell vorkommend
Beschreibung der Vorkommen im Untersuchungsraum	
Das Vorkommen der Zauneidechse im Bereich der Gleisanlage ist potenziell möglich. Der Geltungsbereich ist als Lebensraum tendenziell ungeeignet. Eine zeitweise Frequentierung ist jedoch möglich.	
Abgrenzung der lokalen Population und Bewertung deren Erhaltungszustandes	
<i>Population: Eine Bewertung des Erhaltungszustandes der lokalen Population kann auf Grund fehlender Bezugsgrößen nicht vorgenommen werden.</i>	
Habitatqualität: <i>im Bereich der Gleisanlage gut, im Geltungsbereich suboptimal</i>	
Beeinträchtigungen: <i>Flächenverlust durch Beseitigung von Ökotonen, Kleinstrukturen und Sonderstandorten</i>	
Prüfung des Eintretens der Verbotstatbestände nach § 44 Abs. 1 i. V. m. Abs. 5 BNatSchG	
Artspezifische Vermeidungsmaßnahmen	
Die Bauzeit findet außerhalb des Aktivitätszeitraumes der Zauneidechsen statt. Geeignete Winterquartiere befinden sich nicht innerhalb des Baufeldes. Sollte sich die Bauzeit verschieben, ist entlang der Gleisanlage Folienschutzzäune aufzustellen, um ein Einwandern der Tiere in das Baufeld zu verhindern.	

Prognose und Bewertung des Tötungs- und Verletzungsverbot gem. § 44 Abs.1 Nr. 1 BNatSchG (ausgenommen sind Tötungen/Verletzungen in Verbindung mit Zerstörung von Fortpflanzungs- und Ruhestätten):

Verletzung oder Tötung von Tieren, Beschädigung oder Zerstörung ihrer Entwicklungsformen

- Das Verletzungs- und Tötungsrisiko erhöht sich für die Individuen signifikant bzw. das Risiko der Beschädigung oder Zerstörung von Entwicklungsformen steigt signifikant an
- Das Verletzungs- und Tötungsrisiko erhöht sich für die Individuen nicht signifikant und das Risiko der Beschädigung oder Zerstörung von Entwicklungsformen steigt nicht signifikant an

Begründung:

Da die Bauzeit außerhalb des Aktivitätszeitraumes der Zauneidechsen geplant ist und sich im Geltungsbereich keine geeigneten Winterquartiere der Art befinden, ist ein Tötungs- und Verletzungsrisiko der Tiere nicht gegeben. Sollte sich die Bauzeit verschieben, ist entlang der Gleisanlage ein Folienschutzzaun zu installieren, welcher ein Einwandern der Zauneidechsen in das Baufeld verhindert.

Verbotstatbestand: ist nicht erfüllt

Prognose und Bewertung des Störungsverbot gem. § 44 Abs.1 Nr. 2 BNatSchG

Erhebliches Stören von Tieren während der Fortpflanzungs-, Aufzucht-, Mauser-, Überwinterungs- und Wanderungszeiten

- Die Störung führt zur Verschlechterung des Erhaltungszustandes der lokalen Population
- Die Störungen führen zu keiner Verschlechterung des Erhaltungszustandes der lokalen Population

Begründung:

Die Bauzeit außerhalb des Aktivitätszeitraumes schließt eine Störung der Zauneidechsen während der Fortpflanzungszeit aus. Da sich im Geltungsbereich auch keine geeigneten Winterquartiere befinden, kann ebenfalls eine Störung während der Überwinterungszeit ausgeschlossen werden. Sollte die Bauzeit innerhalb des Aktivitätszeitraumes der Zauneidechse stattfinden, sind entlang der Gleisanlage fachgerecht installierte Folienschutzzäune aufzustellen, die ein Einwandern unterbinden.

Verbotstatbestand: ist nicht erfüllt

Prognose und Bewertung der Schädigungstatbestände gem. § 44 Abs.1 Nr. 3 i. V. m. Abs. 5 BNatSchG sowie ggf. des Verletzungs- und Tötungsverbot gem. § 44 Abs.1 Nr. 1 i. V. m. Abs. 5 BNatSchG (Tötungen/Verletzungen in Verbindung mit Zerstörung von Fortpflanzungs- oder Ruhestätten):

- Beschädigung oder Zerstörung von Fortpflanzungs- oder Ruhestätten
- Tötung von Tieren im Zusammenhang mit der Schädigung von Fortpflanzungs- oder Ruhestätten nicht auszuschließen
- Vorgezogene Ausgleichsmaßnahmen (CEF) erforderlich, um Eintreten des Verbotstatbestandes zu vermeiden
- Beschädigung oder Zerstörung von Fortpflanzungs- oder Ruhestätten (ggf. Im Zusammenhang mit Tötung), ökologische Funktion wird im räumlichen Zusammenhang nicht gewahrt

Begründung:

Im Geltungsbereich befinden sich keine Vorzugslebensräume der Zauneidechse. Winterquartiere sind ebenfalls nicht im Planungsraum vorhanden. Somit sind mit der Errichtung des Solarparks keine Zerstörungen von Fortpflanzungs- und Ruhestätten verbunden.

Verbotstatbestand: ist nicht erfüllt

Zusammenfassende Feststellung der artenschutzrechtlichen Verbotstatbestände

Die Verbotstatbestände nach § 44 Abs. 1 i. V. m. Abs. 5 BNatSchG

- treffen zu (Darlegung der Gründe für eine Ausnahme erforderlich)
- treffen nicht zu (artenschutzrechtliche Prüfung endet hiermit)

3.2 Bestand und Betroffenheit der Europäischen Vogelarten nach Art. 1 der Vogelschutz-Richtlinie Brutvögel

Die „europäischen Vogelarten“ sind definiert als „in Europa natürlich vorkommende Vogelarten“ im Sinne der Richtlinie 79/409/EWG (Vogelschutz-Richtlinie). Nach Artikel 1 der Vogelschutz-Richtlinie handelt es sich hierbei um alle wildlebenden Vogelarten, die in Europa heimisch sind.

Alle europäischen Vogelarten erlangen pauschal den Schutzstatus einer „besonders geschützten Art“ (vgl. § 7 Abs. 2 Nr. 13 b, bb BNatSchG). Darüber hinaus werden einige dieser Arten zugleich als „streng geschützte Arten“ ausgewiesen (vgl. § 7 Abs. 2 Nr. 14 c i. V. m. § 54 Abs. 2 BNatSchG).

Für alle europäischen Vogelarten sind nach den Vorgaben des Artikels 5 der Vogelschutz-Richtlinie das absichtliche Töten und Fangen, die Zerstörung oder Beschädigung von Nestern und Eiern sowie jegliche Störung während der Brut- und Aufzuchtzeit grundsätzlich verboten.

Ebenso sind die Verbote nach § 44 Abs. 1 Nr. 1 - 3 BNatSchG wirksam. Entsprechend gilt auch das Verbot, die europäischen Vogelarten an ihren Nist-, Brut-, Wohn- oder Zufluchtsstätten durch Aufsuchen, Fotografieren, Filmen oder ähnliche Handlungen zu stören.

Berücksichtigt man die Ausstattung des Planungsraumes so bleibt generell festzuhalten, dass dieser anthropogenen Belastungen ausgesetzt ist.

Es ist grundsätzlich mit einem störungsunempfindlichen Artenspektrum der Gehölz- und Bodenbrüter zu rechnen, da sich in unmittelbarer Nähe die Bahnstrecke und die Kreisstraße befinden. Bruthabitate der Gehölzbrüter befinden sich ausschließlich außerhalb der Eingriffsfläche. Trotzdem könnte während der Bauphase eine Störung dieser denkbar sein. Aus diesem Grund ist die Bauzeit außerhalb der Brutperiode geplant. Ist dies nicht möglich und soll ein Baubeginn während der Brutperiode erfolgen, muss eine vorherige Begehung erfolgen.

§ 44 Abs. 1 Nr. 1 BNatSchG (Tötungsverbot)

Für das Vorhaben ist von einer Verbotsverletzung auszugehen, wenn der Bau der geplanten Photovoltaikanlage bzw. etwaiger Nebenanlagen voraussehbar zur Tötung von Exemplaren einer Art führt.

Weiterhin können Verbotsverletzungen nicht ausgeschlossen werden, wenn durch den vorhabenbedingten Lebensraumverlust dort lebende Individuen oder Entwicklungsformen einer Art getötet werden.

Als Entwicklungsformen sind alle Lebensstadien einer Art anzusehen, die zur Art-erhaltung beitragen können, so z. B. lebensfähige Eier.

§ 44 Abs. 1 Nr. 2 BNatSchG (Zerstörungsverbot von Fortpflanzungs- und Ruhestätten)

Als Beschädigung und Zerstörung ist jede Einwirkung zu verstehen, die die Funktion einer Fortpflanzungs- oder Ruhestätte erheblich beeinträchtigen kann.

Entscheidend ist der konkrete Standortbezug, das heißt die unmittelbare Flächeninanspruchnahme von möglichen Brutrevieren mit variablen oder festen Niststätten von europäischen Vogelarten.

Beurteilung drohender Verstöße gegen § 44 Abs. 1 Nr. 1 und 3 BNatSchG

Brutvogelarten der Gehölze

Artengruppe: Gehölzbrüter (vorwiegend einmalig genutzte Brutstandorte/variable Niststätten)	
Untersucht wurden: Buchfink (<i>Fringilla coelebs</i>), Heckenbraunelle (<i>Prunella modularis</i>), Gartengrasmücke (<i>Sylvia borin</i>), Zaunkönig (<i>Troglodytes troglodytes</i>), Stieglitz (<i>Carduelis carduelis</i>), Ringeltaube (<i>Columba palumbus</i>) und Amsel (<i>Turdus merula</i>)	
Schutzstatus	
<input checked="" type="checkbox"/> Art. 1 europäische Vogelschutzrichtlinie	
Bestandsdarstellung	
Kurzbeschreibung Autökologie und Verbreitung: - typische Vogelarten der Hecken und Feldgehölze - jährlich neuer Nestbau - Gehölze werden als Sitzwarte, Ruhe- und Rückzugsraum und Nahrungshabitat genutzt - Ernährung: Insekten, Spinnen, seltener Weichtiere Vorkommen in Mecklenburg-Vorpommern: - verbreitet Gefährdungsursachen: Beseitigung von Feldgehölzen, Hecken oder Gebüschern	
Vorkommen im Untersuchungsraum <input type="checkbox"/> nachgewiesen <input checked="" type="checkbox"/> potenziell vorkommend Beschreibung der Vorkommen im Untersuchungsraum Im Planungsraum befinden sich geeignete Habitate wie Bäume und Sträucher. Abgrenzung der lokalen Population und Bewertung deren Erhaltungszustandes Keine konkrete Eingrenzung der lokalen Population möglich, als Anhaltspunkt dient der gewählte Untersuchungsradius. Habitatqualität: mäßig	
Prüfung des Eintretens der Verbotstatbestände nach § 44 Abs. 1 i.V.m. Abs. 5 BNatSchG	
Artspezifische Vermeidungsmaßnahmen - Baubeginn außerhalb der Brutzeit, die Bauzeit wird etwa einen Monat betragen oder Kartierung unmittelbar vor Beginn der Baumaßnahme - keine Gehölzbeseitigungen notwendig - eng aneinander liegende Bauereignisse vorgezogene Ausgleichsmaßnahmen (CEF): - nicht erforderlich	
Prognose und Bewertung des Tötungs- und Verletzungsverbot gem. § 44 Abs.1 Nr. 1 BNatSchG (ausgenommen sind Tötungen/Verletzungen in Verbindung mit Zerstörung von Fortpflanzungs- und Ruhestätten): Verletzung oder Tötung von Tieren, Beschädigung oder Zerstörung ihrer Entwicklungsformen <input type="checkbox"/> Das Verletzungs- und Tötungsrisiko erhöht sich für die Individuen signifikant bzw. das Risiko der Beschädigung oder Zerstörung von Entwicklungsformen steigt signifikant an <input checked="" type="checkbox"/> Das Verletzungs- und Tötungsrisiko erhöht sich für die Individuen <u>nicht</u> signifikant und das Risiko der Beschädigung oder Zerstörung von Entwicklungsformen steigt <u>nicht</u> signifikant an Begründung: Baubedingte Tötungen und Verletzungen von Individuen können durch eine Bauzeitenregelung vollständig vermieden werden. Verbotstatbestand: ist nicht erfüllt	

Prognose und Bewertung des Störungsverbot gem. § 44 Abs.1 Nr. 2 BNatSchG**Erhebliches Stören von Tieren während der Fortpflanzungs-, Aufzucht-, Mauser-, Überwinterungs- und Wanderungszeiten**

- Die Störung führt zur Verschlechterung des Erhaltungszustandes der lokalen Population
- Die Störungen führen zu keiner Verschlechterung des Erhaltungszustandes der lokalen Population

Begründung:

Durch die angrenzenden Nutzungen handelt es sich bereits um ein störungsunempfindlicheres Artenspektrum. Die Errichtungsphase ist außerhalb der Brutperiode geplant. Sollte dies nicht möglich sein, hat vor Baubeginn eine Begehung zu erfolgen. Die Bauzeit wird etwa einen Monat betragen.

Verbotstatbestand: *ist nicht erfüllt*

Prognose und Bewertung der Schädigungstatbestände gem. § 44 Abs.1 Nr. 3 i. V. m. Abs. 5 BNatSchG sowie ggf. des Verletzungs- und Tötungsverbot gem. § 44 Abs.1 Nr. 1 i. V. m. Abs. 5 BNatSchG (Tötungen/Verletzungen in Verbindung mit Zerstörung von Fortpflanzungs- oder Ruhestätten):

- Beschädigung oder Zerstörung von Fortpflanzungs- oder Ruhestätten
- Tötung von Tieren im Zusammenhang mit der Schädigung von Fortpflanzungs- oder Ruhestätten nicht auszuschließen
- Vorgezogene Ausgleichsmaßnahmen (CEF) erforderlich, um Eintreten des Verbotstatbestandes zu vermeiden
- Beschädigung oder Zerstörung von Fortpflanzungs- oder Ruhestätten (ggf. Im Zusammenhang mit Tötung), ökologische Funktion wird im räumlichen Zusammenhang nicht gewahrt

Begründung: *Durch den Bau außerhalb der Brutperiode oder eine Kartierung der unmittelbar vor Baubeginn kann das Eintreffen der Verbotstatbestände ausgeschlossen werden. Innerhalb des Eingriffsbaufeldes sind keine geeigneten Bruthabitate vorhanden.*

Verbotstatbestand: *ist nicht erfüllt*

Zusammenfassende Feststellung der artenschutzrechtlichen Verbotstatbestände

Die Verbotstatbestände nach § 44 Abs. 1 i.V.m. Abs. 5 BNatSchG

- treffen zu (Darlegung der Gründe für eine Ausnahme erforderlich)
- treffen nicht zu (artenschutzrechtliche Prüfung endet hiermit)

Darlegung der naturschutzfachlichen Gründe für eine Ausnahme nach § 45 Abs. 7 BNatSchG

- nicht erforderlich -

Artengruppe: Bodenbrüter (vorwiegend einmalig genutzte Brutstandorte/variable Niststätten)	
Untersucht wurden: Grauammer (<i>Emberizia calandra</i>), Heidelerche (<i>Lullula arborea</i>), Feldlerche (<i>Alauda arvensis</i>), Braunkehlchen (<i>Saxicola rubetra</i>), Blaukehlchen (<i>Luscinia svecica</i>) und Wachtelkönig (<i>Crex crex</i>)	
Schutzstatus	
<input checked="" type="checkbox"/> Art. 1 europäische Vogelschutzrichtlinie	
Bestandsdarstellung	
Kurzbeschreibung Autökologie und Verbreitung: - typische Vogelarten der offenen Habitate - jährlich neuer Nestbau, versteckt in der Vegetation - Gehölze werden als Sitzwarte, Ruhe- und Rückzugsraum und Nahrungshabitat genutzt	
Vorkommen in Mecklenburg-Vorpommern: - verbreitet	
Gefährdungsursachen: Beseitigung potentieller Bruthabitate/ Lebensräume, Intensivierung der Landwirtschaft	
Vorkommen im Untersuchungsraum <input type="checkbox"/> nachgewiesen <input checked="" type="checkbox"/> potenziell vorkommend	
Beschreibung der Vorkommen im Untersuchungsraum Im Untersuchungsraum befinden sich potenzielle Flächen für Bodenbrüter. Durch die intensive landwirtschaftliche Nutzung der Ackerflächen handelt es sich jedoch um unterentwickelte Lebensräume. Es findet eine regelmäßige Düngung, Befahrung und der Einsatz von Pestiziden statt.	
Abgrenzung der lokalen Population und Bewertung deren Erhaltungszustandes Keine konkrete Eingrenzung der lokalen Population möglich, als Anhaltspunkt dient der gewählte Untersuchungsradius.	
Habitatqualität: mäßig	
Prüfung des Eintretens der Verbotstatbestände nach § 44 Abs. 1 i.V.m. Abs. 5 BNatSchG	
Artspezifische Vermeidungsmaßnahmen - Baubeginn außerhalb der Brutzeit oder Kartierung unmittelbar vor Beginn der Baumaßnahme - eng aneinander liegende Bauereignisse	
vorgezogene Ausgleichsmaßnahmen (CEF): - nicht erforderlich	
Prognose und Bewertung des Tötungs- und Verletzungsverbot gem. § 44 Abs.1 Nr. 1 BNatSchG (ausgenommen sind Tötungen/Verletzungen in Verbindung mit Zerstörung von Fortpflanzungs- und Ruhestätten):	
Verletzung oder Tötung von Tieren, Beschädigung oder Zerstörung ihrer Entwicklungsformen	
<input type="checkbox"/> Das Verletzungs- und Tötungsrisiko erhöht sich für die Individuen signifikant bzw. das Risiko der Beschädigung oder Zerstörung von Entwicklungsformen steigt signifikant an	
<input checked="" type="checkbox"/> Das Verletzungs- und Tötungsrisiko erhöht sich für die Individuen <u>nicht</u> signifikant und das Risiko der Beschädigung oder Zerstörung von Entwicklungsformen steigt <u>nicht</u> signifikant an	
Begründung: Baubedingte Tötungen und Verletzungen von Individuen können vollständig vermieden werden. Die Errichtung des Solarparks erfolgt außerhalb der Brutzeiten. Sollte sich der Baubeginn verschieben, ist unmittelbar vorher eine Kartierung der Fläche durchzuführen.	
Verbotstatbestand: ist nicht erfüllt	

Prognose und Bewertung des Störungsverbot gem. § 44 Abs.1 Nr. 2 BNatSchG**Erhebliches Stören von Tieren während der Fortpflanzungs-, Aufzucht-, Mauser-, Überwinterungs- und Wanderungszeiten**

- Die Störung führt zur Verschlechterung des Erhaltungszustandes der lokalen Population
- Die Störungen führen zu keiner Verschlechterung des Erhaltungszustandes der lokalen Population

Begründung:

Durch die angrenzenden Nutzungen handelt es sich bereit um ein störungsunempfindlicheres Artenspektrum. Die Errichtungsphase findet außerhalb der Brutperiode statt. Die Bauzeit wird ca. einen Monat betragen.

Verbotstatbestand: ist nicht erfüllt

Prognose und Bewertung der Schädigungstatbestände gem. § 44 Abs.1 Nr. 3 i. V. m. Abs. 5 BNatSchG sowie ggf. des Verletzungs- und Tötungsverbot gem. § 44 Abs.1 Nr. 1 i. V. m. Abs. 5 BNatSchG (Tötungen/Verletzungen in Verbindung mit Zerstörung von Fortpflanzungs- oder Ruhestätten):

- Beschädigung oder Zerstörung von Fortpflanzungs- oder Ruhestätten
- Tötung von Tieren im Zusammenhang mit der Schädigung von Fortpflanzungs- oder Ruhestätten nicht auszuschließen
- Vorgezogene Ausgleichsmaßnahmen (CEF) erforderlich, um Eintreten des Verbotstatbestandes zu vermeiden
- Beschädigung oder Zerstörung von Fortpflanzungs- oder Ruhestätten (ggf. Im Zusammenhang mit Tötung), ökologische Funktion wird im räumlichen Zusammenhang nicht gewahrt

Begründung: *Durch den Bau außerhalb der Brutperiode oder eine Kartierung der unmittelbar vor Baubeginn kann das Eintreffen der Verbotstatbestände ausgeschlossen werden. Innerhalb des Geltungsbereichs werden extensive Grünlandflächen geschaffen, die als hochwertiges Bruthabitat für Bodenbrüter anzusehen sind.*

Verbotstatbestand: ist nicht erfüllt

Zusammenfassende Feststellung der artenschutzrechtlichen Verbotstatbestände

Die Verbotstatbestände nach § 44 Abs. 1 i.V.m. Abs. 5 BNatSchG

- treffen zu (Darlegung der Gründe für eine Ausnahme erforderlich)
- treffen nicht zu (artenschutzrechtliche Prüfung endet hiermit)

Darlegung der naturschutzfachlichen Gründe für eine Ausnahme nach § 45 Abs. 7 BNatSchG

- nicht erforderlich -

4. Maßnahmen zur Vermeidung und zur Sicherung der kontinuierlichen ökologischen Funktionalität

4.1 Maßnahmen zur Vermeidung und Minimierung

Für die Planung ist sind bereits anthropogen vorbelastete Standorte vorgesehen. Hochwertige Außenbereichsstandorte mit einer hohen Bedeutung für den Artenschutz werden nicht beansprucht.

Zur Vermeidung von Verbotstatbeständen nach dem § 44 Abs. 1 BNatSchG findet die Bauzeit außerhalb der Brutperiode im Zeitraum vom 01. August bis Ende Februar statt, oder es wird unmittelbar vor Baubeginn eine Kartierung durchgeführt.

Eine erhebliche oder nachhaltige Beeinträchtigung von Gehölz- und Bodenbrütern in der Bauphase lässt sich bei ordnungsgemäßer Errichtung der geplanten baulichen Anlagen unter der Einhaltung der beschriebenen Vermeidungsmaßnahmen nicht ableiten.

Die Einfriedung der Anlage soll im Sinne des Biotopverbundes darüber hinaus so gestaltet werden, dass für Klein- und Mittelsäuger keine Barrierewirkung besteht. Dies wird durch einen angemessenen Bodenabstand des Zaunes bzw. durch Öffnungen von mindestens 10 x 20 cm Größe in Bodennähe und im Höchstabstand von 15 m gewährleistet.

Bei der Durchführung der Bauarbeiten im Zeitraum vom 01. März bis zum 30. September eines Kalenderjahres ist bahnseitig ein Reptilienschutzzaun zu errichten, welcher ein Eindringen von Zauneidechsen wirkungsvoll verhindert. Dieser Zaun ist im Rahmen einer ökologischen Bauüberwachung errichten zu lassen. Die Funktionsfähigkeit dieses Zaunes ist während des gesamten Bauzeitraumes sicher zu stellen.

4.2 Maßnahmen zur Sicherung der kontinuierlichen ökol. Funktionen

Maßnahmen zur Sicherung der kontinuierlichen ökologischen Funktionalität (CEF-Maßnahmen) sind unter Berücksichtigung der Standortgegebenheiten nicht erforderlich.

5. Gutachterliches Fazit

Artenschutzrechtliche Verbote sind zu berücksichtigen, sofern die Zulassung eines Vorhabens durch einen drohenden Verstoß gegen die Verbote des § 44 Abs. 1 Nr. 1 - 4 BNatSchG gefährdet ist. Gegenstand dieser artenschutzrechtlichen Bewertung ist es zu prüfen, ob sich die vorhersehbaren Wirkungen mit entsprechenden Empfindlichkeiten der untersuchten Arten überlagern. Im vorliegenden Fall wurde entsprechend einer mehrstufigen Prüfmatrix untersucht, ob ein drohender Verstoß gegen Artenschutzverbote des § 44 Abs. 1 BNatSchG zwingend zur Unzulässigkeit der im Bereich von intensiv genutzten Landwirtschaftsflächen geplanten Photovoltaikanlage führt.

Für die nach Anhang IV der FFH-Richtlinie geschützten Artengruppen der *Weichtiere, Amphibien, Libellen, Käfer, Falter, Meeressäuger, Fische, Säugetiere* und *Gefäßpflanzen* konnte eine Betroffenheit bereits im Rahmen der Relevanzprüfung ausgeschlossen werden.

Ein erhöhter Untersuchungsbedarf ergab sich indessen für *Gehölz- und Bodenbrüter sowie Reptilien*. Es konnte gutachterlich festgestellt werden, dass unter Einhaltung der Maßnahme kein Eintreffen von Verbotstatbeständen vorhersehbar ist.

Der Planungsraum ist stark anthropogen geprägt. Für die Artenzusammensetzung und die Artendichte werden sich mit der Umsetzung des Vorhabens keine relevanten Änderungen ergeben. Die ökologische Funktion des Planungsraumes bleibt aufgrund der geringen Wirkfaktoren des Vorhabens in ihrem räumlichen Zusammenhang erhalten.

Die geplante Errichtung und der Betrieb einer Freiflächen-Photovoltaikanlage nördlich der Ortslage Ihlenfeld sind mit den artenschutzrechtlichen Vorgaben des Bundesnaturschutzgesetzes vereinbar. Alle möglichen Konflikte in Bezug auf die untersuchten Arten können unter Einhaltung der vorgesehenen Maßnahmen ausgeschlossen werden.

Literaturverzeichnis

ARBEITSGEMEINSCHAFT BERLIN-BRANDENBURGISCHEM ORNITHOLOGEN - ABBO (2001): Die Vogelwelt von Brandenburg und Berlin. Natur & Text, Rangsdorf.

BUNDESAMT FÜR NATURSCHUTZ – BFN (2007): Rangekarten der Arten des Anhangs IV der FFH-Richtlinie in Deutschland. Nationaler Bericht 2007 – Bewertung der FFH-Arten. Internetquelle: www.bfn.de/0316_bewertung_arten.html.

EICHSTÄDT, W., W. SCHELLER, D. SELLIN, W. STARKE & K.-D. STEGEMANN (2006): Atlas der Brutvögel in Brandenburg. ORNITHOLOGISCHE ARBEITSGEMEINSCHAFT Brandenburg e.V. (2006), Friedland.

EU-KOMMISSION (2006): Guidance-Dokument on the strict protection of animal species of community interest provided by the Habitats Directive 92/43/EEC, Draft Version 5. April 2006.

EUROPEAN COMMISSION (2006): Guidance document on the strict protection of animal species of community interest provided by the 'Habitats' Directive 92/43/EEC. Draft-Version 5 (April 2006). – 68 S., Brüssel.

FROELICH & SPORBECK (2010): Leitfaden Artenschutz in Brandenburg. Hauptmodul Planfeststellung / Genehmigung. Gutachten im Auftrag des Landesamtes für Umwelt, Naturschutz und Geologie M-V, Stand: 20.9.2010.

GARNIEL, A., DAUNICHT, W. D., MIERWALD, U. & U. OJOWSKI (2007): Vögel und Verkehrslärm. Quantifizierung und Bewältigung entscheidungserheblicher Auswirkungen von Verkehrslärm auf die Avifauna. Schlussbericht November 2007 / Kurzfassung. – FuE-Vorhaben 02.237/2003/LR des Bundesministeriums für Verkehr, Bau- und Stadtentwicklung. 273 S.. – Bonn, Kiel.

GARNIEL, A., & MIERWALD, U. (2010): Arbeitshilfe Vögel und Straßenverkehr. Schlussbericht zum Forschungsprojekt FE 02.286/2007/LRB der Bundesanstalt für Straßenwesen „Entwicklung eines Handlungsleitfadens für Vermeidung und Kompensation verkehrsbedingter Wirkungen auf die Avifauna“, Kiel. Herausgeber: Bundesministerium für Verkehr, Bau und Stadtentwicklung.

LANA (2009): Vollzugshinweise zum Artenschutzrecht. Beschlossen auf der 93. LANA-Sitzung am 29.05.2006. mit Beschluss der Umweltministerkonferenz vom 6.06.2007 für das Umlaufverfahren Nr. 23/2007, laufende Fortschreibung im Jahr 2009.

LUNG (2012): Hinweise zum gesetzlichen Artenschutz gemäß § 44 BNatSchG auf der Ebene der Bauleitplanung. Fassung mit Stand vom 2. Juli 2012.

OBERSTE BAUBEHÖRDE IM BAYERISCHEN STAATSMINISTERIUM DES INNERN – STMI (2007): Hinweise zur Aufstellung der naturschutzfachlichen Angaben zur speziellen artenschutzrechtlichen Prüfung (saP). Fassung mit Stand 12/2007.

000430

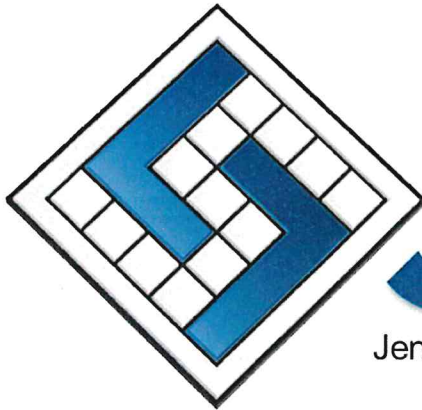

Ingenieurbüro Eva Jenennchen

JERA

Jenennchen - Energie : Regenerative / Alternative

Blendanalyse

PV-Kraftwerk Ihlenfeld

Freilandanlage

Auftraggeber:

Lisa Köhn
BAUKONZEPT Neubrandenburg GmbH
Gerstenstr. 9
17034 Neubrandenburg

Ilmenau, 24.04.2021

Version Nr.: 2.0

Gutachtennummer: BAL-K084-21007-V20

Auftragnehmer:

Ingenieurbüro JERA
Heydaer Straße 5
98693 Ilmenau OT Bücheloh

Dipl.-Ing. Eva Jenennchen
(Bearbeiter und Teamleitung)

Inhaltsverzeichnis

	Seite
Inhaltsverzeichnis.....	1
1. Beauftragung	2
2. Grundlagen	3
a. Begriffsbestimmung Blendung	3
b. Physikalische Grundlagen	4
c. Berechnung der Lichttechnik	6
d. Mathematische Berechnungsmethode der astronomischen Blendzeiten	7
e. Reflektionsverhalten von PV-Modulen	9
3. Rahmenbedingungen am Standort	10
4. mögliche Immissionsobjekte	11
5. Situation am Anlagenstandort.....	13
a. Bewertung der Immissionsorte	13
b. Berechnung der Lichttechnik	14
c. Flughafen Neubrandenburg - Trollenhagen	16
d. Astronomische Blendung	19
6. Fazit.....	20
7. Gewährleistung	20
8. Tabellenverzeichnis	21
9. Abbildungsverzeichnis	21

1. Beauftragung



Abbildung 1: Satellitenbild mit eingebettetem Modulbelegungsplan des Anlagenstandortes

[Quelle: GoogleEarth, Modulbelegungsplan vom Kunden zur Verfügung gestellt]

Auftraggeber:	BAUKONZEPT Neubrandenburg GmbH
Auftragsdatum:	16.04.2021
Anlagentyp:	Freilandanlage
Standort:	Ihlenfeld (53°36' nördliche Breite; 13°20' östliche Länge; 67 m ü. NN.)

Tabelle 1: Beauftragung

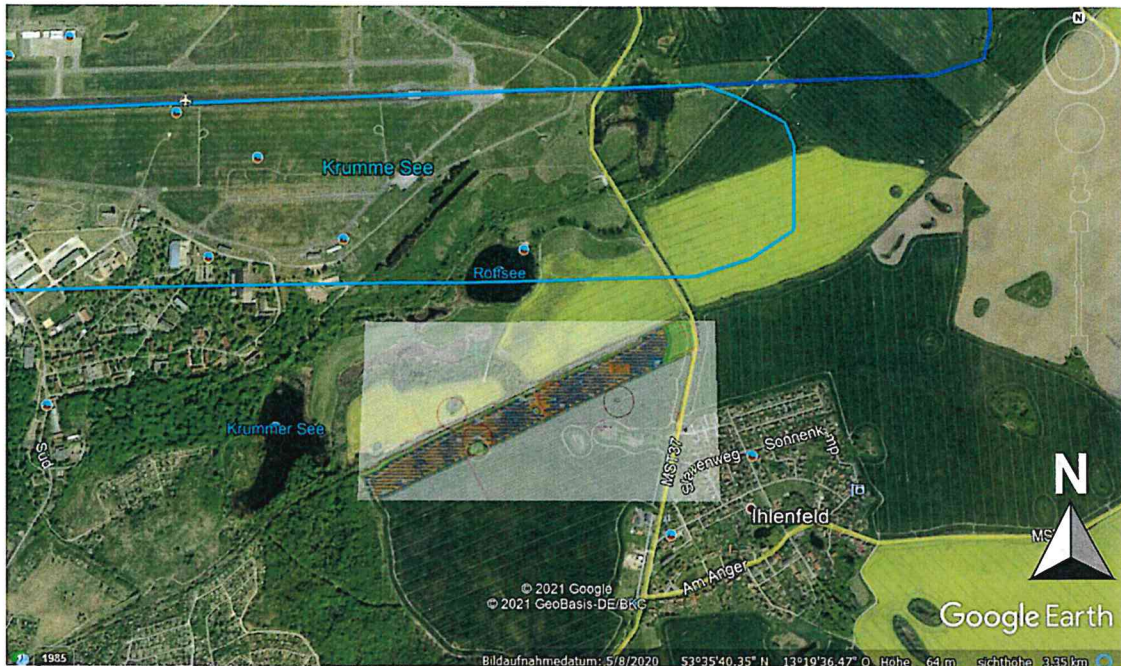
Dem Auftragnehmer standen die erforderlichen Unterlagen in Form des Modulbelegungsplanes vom geplanten Standort zur Verfügung.

Zur Beurteilung der Blendwirkung als Immission bezieht sich dieses Gutachten auf die LAI (Hinweise zur Messung, Beurteilung und Minderung von Lichtimmissionen, vom 13.09.2012).

2. Grundlagen

a. Begriffsbestimmung Blendung

Bei der Blendung durch Lichtquellen wird zwischen der physiologischen und psychologischen Blendung unterschieden. Während die physiologische Blendung, die die Minderung des Sehvermögens durch Streulicht im Glaskörper des Auges beschreibt, bei den üblichen Immissionssituationen nicht auftritt, werden die Anwohner häufig durch die psychologische Blendung belästigt. Das ist selbst dann so, wenn sich die Lichtquelle in größerer Entfernung befindet, so dass sie im Wohnbereich keine nennenswerte Aufhellung erzeugt. Die Belästigung entsteht durch die ständige und ungewollte Ablenkung der Blickrichtung zur Lichtquelle hin, die bei einem großen Unterschied der Leuchtdichte der Lichtquelle zur Umgebungsleuchtdichte die ständige Adaptation des Auges auslöst [Quelle: Lichtleitlinie des Landes Brandenburg vom 16. April 2014].

Im Zuge eines Blendgutachtens muss daher zwischen der physiologischen und der psychologischen Blendung unterschieden werden. Die physiologische Blendung wird in diesem Gutachten als Beeinträchtigung eines Betrachters bezeichnet und für verkehrstechnisch relevante Immissionsorte wie Straßen oder Bahnlinien verifiziert. Diese Betrachtung liegt außerhalb des Geltungsbereiches der Lichtleitlinie, da verkehrstechnisch relevante Immissionsorte nicht zu besonders schützenswerten Räumen zählen. Die Berechnungsmethode stützt sich daher auf den Bereich der physikalischen Lichttechnik und betrachtet die Absolutblendung. In der Lichttechnik wird allerdings die Physiognomie des menschlichen Auges nicht berücksichtigt, welche die Adaption des Auges an die vorherrschende Umgebungsleuchtdichte beschreibt. Hierzu findet in diesem Gutachten eine Beurteilung statt, die den Sonnenstand im Vergleich zum Emmissionsort der Reflektion betrachtet.

Die psychologische Blendung wird in diesem Gutachten als Belästigung bezeichnet und nach der Lichtleitlinie LAI (Hinweise zur Messung, Beurteilung und Minderung von Lichtimmissionen, vom 13.09.2012) berechnet.

b. Physikalische Grundlagen

Die physikalischen Grundlagen einer Blendung liegen in der Optik. Die Ursache ist die Reflektion von Strahlung an einer glatten Oberfläche. Die Oberfläche eines PV-Moduls besteht aus gehärtetem Glas, dies ist eine glatte Oberfläche welche eine Reflektion von einfallender Strahlung verursacht.

Das Reflexionsgesetz besagt, dass der Ausfallswinkel (auch Reflexionswinkel) genau so groß wie der Einfallswinkel ist, $\alpha = \beta$, und beide mit dem Lot in einer Ebene, der Einfallsebene, liegen.



Abbildung 2: Prinzip Reflexionsgesetz

[Quelle: Tim Hellwig, Wikipedia]



Abbildung 3: schematische Darstellung - Sonne hinter Modulebene (21.05.; 05:00Uhr)[Quelle:PVSystem]

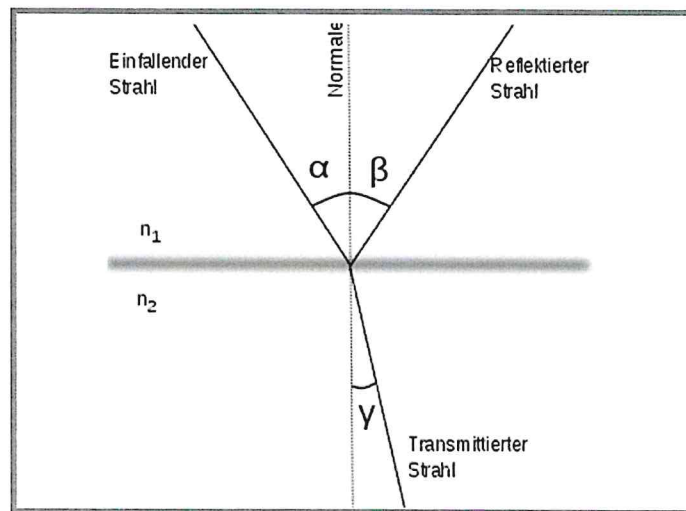

Abbildung 4: schematische Darstellung: Sonne trifft auf Moduloberfläche, ist aber in Draufsicht hinter Modul (21.06.; 05:30Uhr)[Quelle: PVSyst]



Abbildung 5: schematische Darstellung Sonne trifft von vorn auf Modul (21.06.; 08:00Uhr)[Quelle: PVSyst]

Abbildung 3 bis Abbildung 5 verdeutlicht den Sonneneinfall auf die Modulfläche. In Situationen wie Abbildung 3 ist keine Blendung möglich, da die Sonne hinter der Modulebene ist und somit die Module kein Sonnenlicht reflektieren können. Abbildung 5 zeigt die Situation, in der die Sonne von vorn auf das Modul scheint – der Einfallswinkel auf das Modul ist dann so groß, dass Reflektionen nur in sehr großer Höhe auf einen Betrachter fallen können. (Beispiel: am 21.12. zur Mittagszeit müsste ein Betrachter 5m nördlich eines Module aus 5 m Höhe auf das Modul schauen, um das Spiegelbild der Sonne zu sehen). Im Regelfall kommt es bei Sonnenstandssituationen wie in Abbildung 4 zur Blendung beim Betrachter, also bei Sonnenazimut $< -90^\circ$ und $> 90^\circ$. Diese Situationen treten vom 20.März bis 23.Sepember ein (vgl. Abbildung 7: Sonnenlaufbahn am Anlagenstandort).

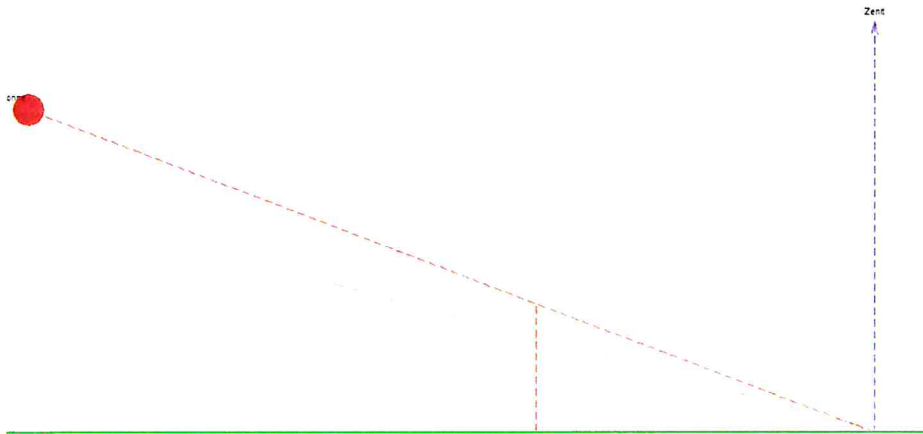
c. Berechnung der Lichttechnik

Anwendungsbereich bei verkehrstechnisch relevanten Immissionsorten. Eine Berechnung der resultierenden Leuchtdichte des Solarmoduls auf einen Betrachter ist wie folgt möglich:

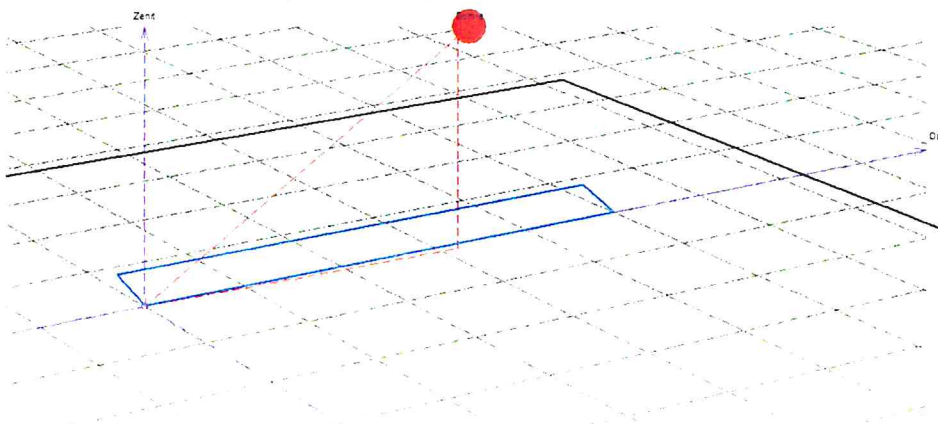
Leuchtdichte der Sonne – zwischen Sonne am Horizont und Mittagssonne

$$6 \times 10^6 \left[\frac{cd}{m^2} \right] < L_S < 1,5 \times 10^9 \left[\frac{cd}{m^2} \right]$$

Minimaler Abstand Modul zu Betrachter bei möglicher Blendung

$$r [m]$$

Üblicher Weise wird ein Sonnenhöchststand zwischen 60° und 63° erreicht. Eine Reflexion auf einen Betrachter ist je nach Ausrichtung des Solarmoduls und Lage zum Betrachter meist bis maximal 25° Sonnenhöhe möglich. Somit wird die max. Leuchtdichte der Sonne zum Zeitpunkt der Blendung auf den Mittelwert zwischen Leuchtdichte der Sonne am Horizont und der Mittagssonne gesetzt (für abweichende Ausgangssituationen wird dieser Wert entsprechend angepasst) und resultiert zu:

$$L_S = 7,5 \times 10^8 \left[\frac{cd}{m^2} \right]$$

Nach Abbildung 6: Reflexion von Solarmodulen in Abhängigkeit vom Einfallswinkel solarer Einstrahlung / [Quelle: Deutsche Flugsicherung (DFS): Aeronautical Information Publication - Luftfahrthandbuch AIP VFR] resultiert für die Oberfläche des Solarmoduls eine Reflexionsrate von 7 %. Die abstrahlende Lichtstärke des Moduls folgt dann zu:

$$I_M = 52,5 \times 10^6 [cd] < 5,3 \times 10^7 [cd]$$

Durch die Antireflexbeschichtung des Moduls tritt keine optimal spiegelnde Reflexion auf, sondern eine diffuse. Diese diffuse Reflexion wird auch Lambertreflexion genannt. Die Blendquelle erscheint also als Lambertstrahler. Aus dieser Annahme folgt:

Die Leuchtdichte des Moduls beim Betrachter am minimal entfernten Punkt von Betrachter zu Modul folgt zu:

$$L_B = \frac{I_M}{A} = \frac{I_M}{2\pi r^2} = \frac{5,3 \times 10^7}{6,3 \times r^2} \left[\frac{cd}{m^2} \right]$$

wobei A die Fläche der Halbkugel aufgespannt bei r (minimale Entfernung des Betrachters) ist.

Bereich der vorherrschenden Umgebungsleuchtdichte = $10^2 < L_U < 10^3$

Absolutblendung = $L_A \cong 1,0 \times 10^5 \left[\frac{cd}{m^2} \right]$

d. Mathematische Berechnungsmethode der astronomischen Blendzeiten

Anwendungsbereich bei psychologischer Blendung

Gegebene Größen zur Bestimmung der kritischen Sonnenhöhe (γ_S) und des kritischen Sonnenazimutes (α_S), bei denen durch direkte Spiegelung Reflektionen am PV-Generator auftreten können.

α ~ Azimutwinkel PV – Modul

β ~ Neigungswinkel PV – Modul

\vec{b} ~ Ortsvektor Beobachter

\vec{p} ~ Ortsvektor PV – Element

Berechnungsmethode:

Bestimmen des Normalenvektors PV

$$\vec{n} = \begin{pmatrix} -\sin \beta * \sin \alpha \\ -\sin \beta * \cos \alpha \\ \cos \beta \end{pmatrix}$$

Bestimmen des Richtungsvektors vom Beobachter zur PVA, wobei der Koordinatenursprung auf den Beobachter gesetzt wird.

$$\vec{r} = \vec{p} - \vec{b}$$

$$\vec{d} = -(\vec{n} * \vec{r}) * \vec{n}$$

Abstand des Beobachters zur PVA

$$d = \vec{n} * \vec{d}$$

Wenn $d < 0$ – Sonne auf Rückseite PV-Modul – keine Spiegelung

$$\vec{r}' = \vec{r} + 2 * \vec{d}$$

$$\gamma_S = \Delta\gamma_S + \arcsin \frac{r'_z}{\|\vec{r}'\|}$$

$$\alpha_S = \Delta\alpha_S - \arctan \frac{-r'_x}{r'_y}$$

Wobei nach LAI $\Delta\gamma_S = 0$ und $\Delta\alpha_S = 0$

Des Weiteren wird der Winkel zwischen dem Sonnenstand und dem Spiegelbild vom Beobachter aus gesehen ermittelt.

$$\kappa = \cos^{-1} \frac{\vec{r} * \vec{r}'}{r * r'}$$

Nach LAI wird eine reflektierte Lichtquelle erst bei einem Winkel $> 10^\circ$ als eigene Lichtquelle vom Menschen wahrgenommen.

Nach DIN 5034-2 lässt sich der Sonnenstand abhängig von Uhrzeit und Datum berechnen.

$\varphi \sim$ geogr. Breite

$\lambda \sim$ geographische Länge

$$\omega = (12h - WOZ) * \frac{15^\circ}{h} \sim \text{Stundenwinkel}$$

$$WOZ = MOZ + Zgl \sim \text{wahre Ortszeit}$$

$$MOZ = LZ - \text{Zeitzone} + 4 * \lambda \sim \text{mittlere Ortszeit}$$

$Zgl(J')$ \sim Zeitgleichung

$\delta(J')$ \sim Sonnendeklination

$$\gamma_S = \arcsin(\cos \omega * \cos \varphi * \cos \delta + \sin \varphi * (\delta))$$

$$\alpha_S = 180^\circ - \arccos \frac{\sin \gamma_S * \sin \varphi - \sin \delta}{\cos \gamma_S * \cos \varphi}, \text{ für } WOZ \leq 12:00 \text{ Uhr}$$

$$\alpha_S = 180^\circ - \arccos \frac{\sin \gamma_S * \sin \varphi - \sin \delta}{\cos \gamma_S * \cos \varphi}, \text{ für } WOZ > 12:00 \text{ Uhr}$$

e. Reflektionsverhalten von PV-Modulen

Eine Blendung wird an einer reflektierenden Oberfläche verursacht. Die Module sind nach aktuellem Stand der Technik mit reflexionsarmen Solar-Sicherheitsglas ausgestattet (eine Abweichung der Moduloberfläche wird explizit ausgewiesen)



Abbildung 6: Reflexion von Solarmodulen in Abhängigkeit vom Einfallswinkel solarer Einstrahlung / [Quelle: Deutsche Flugsicherung (DFS): Aeronautical Information Publication - Luftfahrthandbuch AIP VFR]

Ergänzend ist darauf hinzuweisen, dass nasse PV-Oberflächen deutlich veränderte Reflexionseigenschaften aufweisen. Allerdings führt die Neigung der Oberfläche der Module zu einem raschen Abfließen des Wassers, so dass nach einem Regenereignis keine erhebliche Beeinträchtigung zu erwarten ist. Die Entwicklung bei Solarmodulen zielte in der Vergangenheit unter anderem auf eine weitestgehende Minimierung der Strahlungsverluste durch Reflexionen ab. Hierzu sind Solarmodule nach dem Stand der Technik (wie das hier verwendete Modul) mit Antireflexausrüstungen durch Oberflächenstrukturierungen (mikrotexturierte Oberflächen) und weitere Entspiegelungstechniken ausgestattet. Die Reflexionen werden dabei weitestgehend minimiert. Diese Konstruktion führt zu einer erheblichen Aufweitung des reflektierten Strahls. Fokussierte, gebündelte Blendstrahlen können hierdurch nicht entstehen, es kommt allenfalls zu einem flächenhaften Lichteindruck, ähnlich Gewässerflächen. [Quelle: Dr.-Ing. Frank Dröscher, Beurteilung der möglichen Blendwirkung eines Solarparks und dessen thermischen Effekte am Verkehrslandeplatz Eberswalde-Finow].

3. Rahmenbedingungen am Standort

Sonnengang in Ihlenfeld, (Lat. 53.5881° N, long. 13.3376° E, alt. 71 m) - Normalzeit

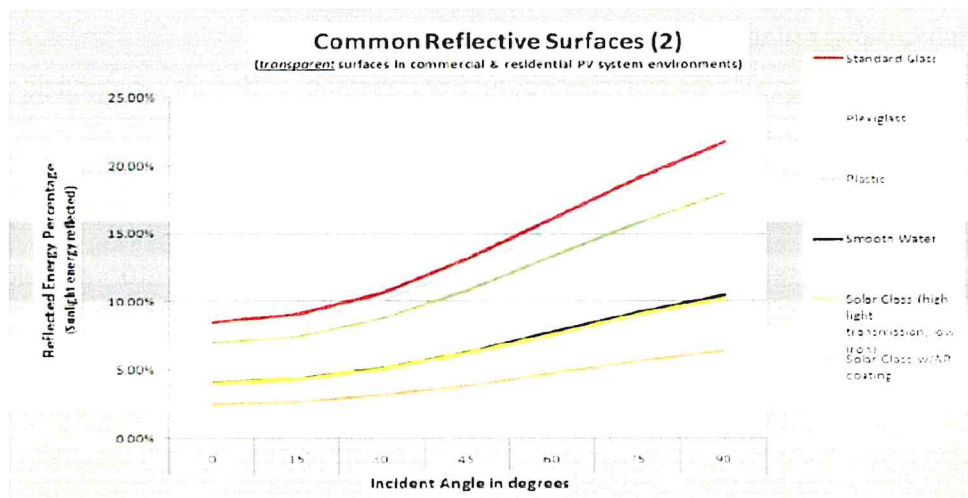

Abbildung 7: Sonnenlaufbahn am Anlagenstandort

Abbildung 7 zeigt die Sonnenlaufbahn am Anlagenstandort. Aus diesem Diagramm lässt sich der jeweilige Einfallswinkel der Sonne auf die Horizontale Ebene auslesen. Am Anlagenstandort ist demnach ein Sonnenhöchststand von ca. 61° möglich.

4. mögliche Immissionsobjekte

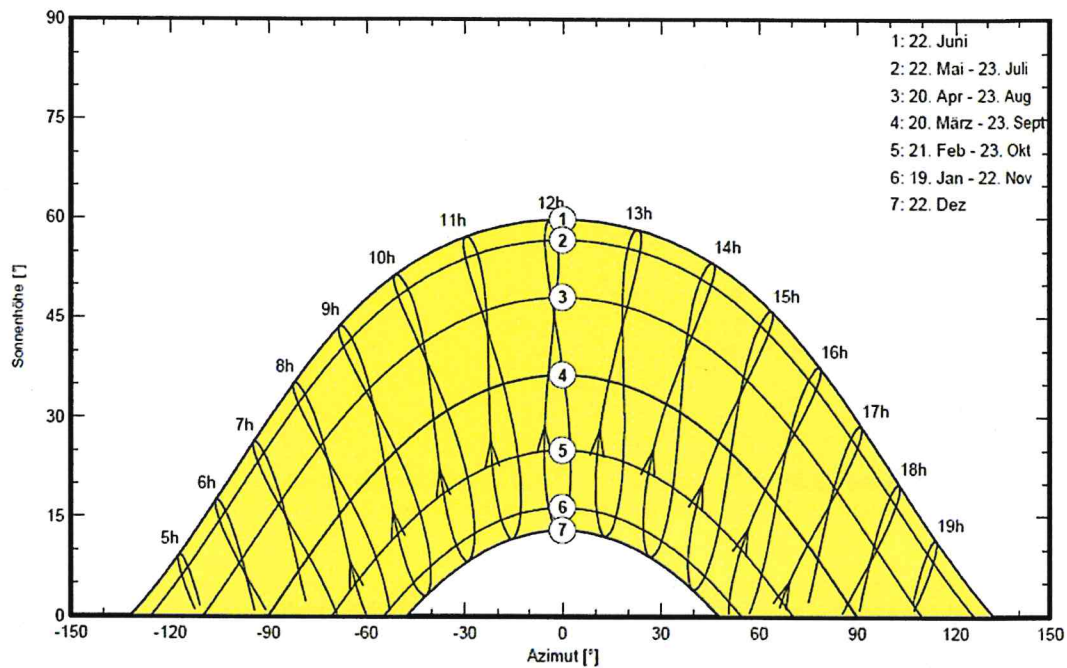

Abbildung 8: mögliche Immissionsorte östlich [Quelle: Google Earth + Modulbelegungsplan vom Kunden]



Abbildung 9: mögliche Immissionsorte westlich [Quelle: Google Earth + Modulbelegungsplan vom Kunden]

Zur Beurteilung des Blendverhaltens von PV-Anlagen müssen die einzelnen möglichen Immissionsorte festgestellt und ihre geographische Lage zur PVA ermittelt werden. Je kürzer die Entfernung eines Immissionsortes zur PVA ist, desto größer ist die Wahrscheinlichkeit einer möglichen Blendung.

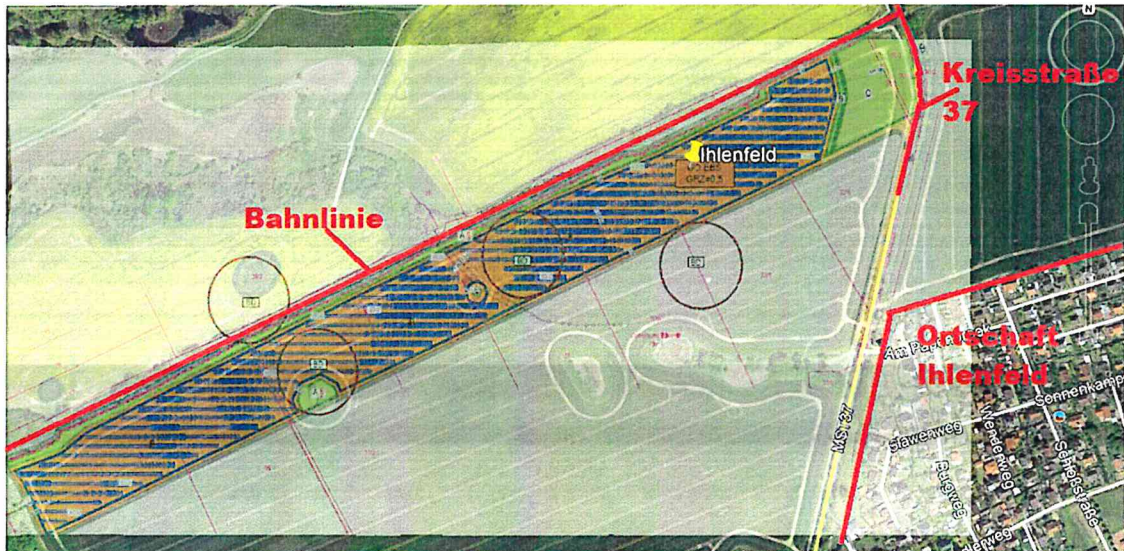

Abbildung 10: mögliche Immissionsorte Flughafen Neubrandenburg - Trollenhagen [Quelle:Google Earth + Modulbelegungsplan vom Kunden]

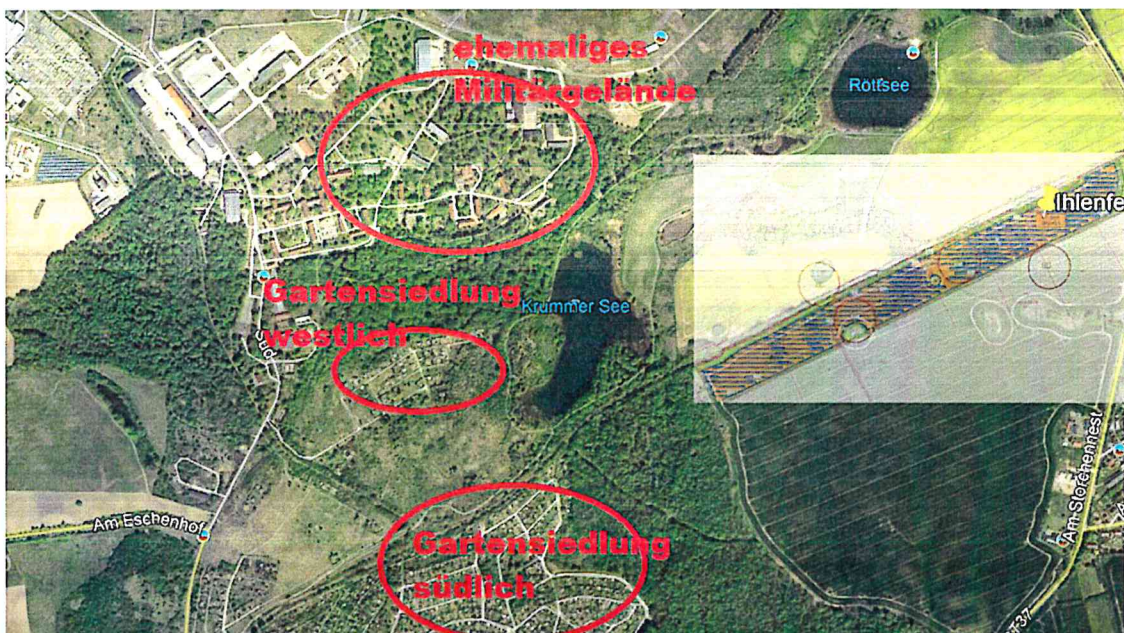
In diesem Gutachten werden zunächst die besonders Schutzwürdigen Räume, welche der geplanten PVA am nächsten liegen, betrachtet. Sollte sich eine Belästigung durch Blendung herausstellen, werden weitere Immissionsorte in die Berechnungen mit einbezogen. Des Weiteren werden die verkehrsrelevanten Immissionsorte und ihre Lage zur PVA betrachtet.

In der nachfolgenden Tabelle sind die möglichen Immissionsorte mit ihrer Entfernung zur PVA angegeben.

Nr.	Adresse / Ort	Entfernung zur PVA
1	Ortschaft Ihlenfeld, Am Papenbrook	216 m
2	Kreisstraße 37	110 m
3	Bahnlinie Neubrandenburg - Friedland	15 m
4	Ehem. Militärgelände	630 m
5	Gartensiedlung westlich	560 m
6	Gartensiedlung südlich	400 m
7	Tower Flughafen	1.950 m
8	Start- und Landebahn	1.000 m

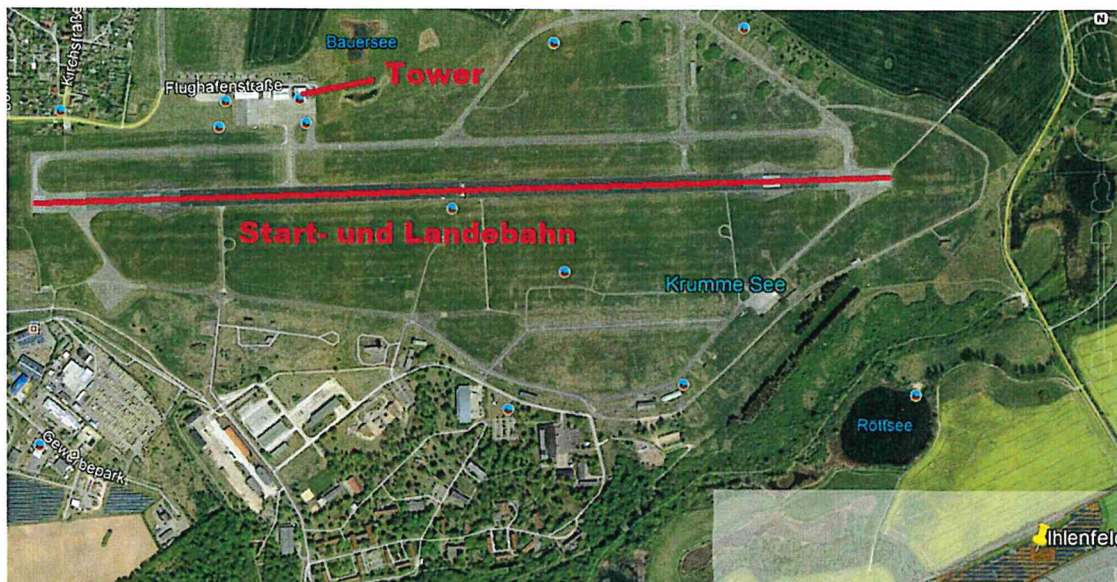
Tabelle 2: Immissionsorte und ihre Entfernung zur PVA

5. Situation am Anlagenstandort

a. Bewertung der Immissionsorte



Abbildung 11: Blendlinie für Bahnstrecke

Bei einer Modulneigung von 20° beträgt der maximale Winkelunterschied von der PVA zum Betrachter 23° , bei größeren Winkeln wird ein Teil des Himmels Reflektiert, an dem die Sonne nie sichtbar ist. Auf Grund dieser Tatsache werden die Entfernungen vom Beobachter zur Sonnenlicht reflektierenden PVA größer, bzw. einige Immissionsorte können ausgeschlossen werden.

Nr.	Adresse / Ort	Entfernung zur PVA in Blendrichtung
1	Ortschaft Ihlenfeld, Am Papenbrook	300 m
2	Kreisstraße 37	110 m
3	Bahnlinie Neubrandenburg - Friedland	42 m
4	Ehem. Militärgelände	1.180 m
5	Gartensiedlung westlich	675 m
6	Gartensiedlung südlich	400 m
7	Tower Flughafen	Nördlich – keine Reflektion möglich
8	Start- und Landebahn	Nördlich – keine Reflektion möglich

Tabelle 3: Immissionsorte und ihre Entfernung zur PVA in Blendrichtung

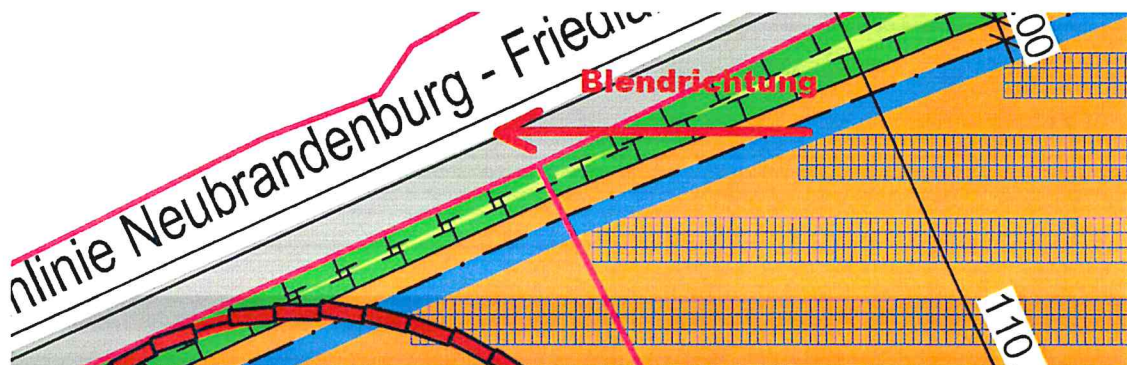
Laut LAI (Hinweise zur Messung, Beurteilung und Minderung von Lichtimmissionen der Bund/Länder-Arbeitsgemeinschaft für Immissionsschutz) sind zur Betrachtung von Immissionen nur Objekte mit einer Entfernung von weniger als 100 m zum Emmissionsort relevant.

Die Immissionsorte westlich der PVA haben zum einen durch die dichte Bewaldung und zum anderen durch die Geländestruktur keine direkte Sichtachse zur PVA und sind somit ungeachtet der großen Entfernung ebenfalls von Blendung ausgeschlossen.

b. Berechnung der Lichttechnik

Verkehrstechnisch relevante Orte

Eine Berechnung der resultierenden Leuchtdichte des Solarmoduls auf einen Betrachter am Anlagenstandort Ihlenfeld ist wie folgt möglich:

Leuchtdichte der Sonne – zwischen Sonne am Horizont und Mittagssonne

$$L_S(5^\circ) = 6 \times 10^6 \left[\frac{cd}{m^2} \right] < L_S < L_S(60^\circ) 1,5 \times 10^9 \left[\frac{cd}{m^2} \right]$$

Minimaler Abstand Modul zu Betrachter bei möglicher Blendung

$$r = \text{Tabelle 3 [m]}$$

Am Anlagenstandort wird ein Sonnenhöchststand von 61° erreicht. Somit wird die max. Leuchtdichte der Sonne zum Zeitpunkt der Blendung (höchster möglicher Sonnenazimut bei Blendung bei 16°) auf ein Viertel der Leuchtdichte der Sonne zur Mittagssonne gesetzt und resultiert zu: (siehe Wikipedia Beleuchtungsstärke Sonne 60°, klarer Himmel = 90.000lx – Sonne 16°, klarer Himmel = 20.000 lx)

$$L_S = 3,3 \times 10^8 \left[\frac{cd}{m^2} \right]$$

Nach Abbildung 6 resultiert für die Oberfläche des Solarmoduls eine Reflexionsrate von 7%. Die abstrahlende Lichtstärke des Moduls folgt dann zu:

$$I_M = 23,3 \times 10^6 [cd] < 2,4 \times 10^7 [cd]$$

Durch die Antireflexbeschichtung des Moduls tritt keine optimal spiegelnde Reflexion auf, sondern eine diffuse. Diese diffuse Reflexion wird auch Lambertreflexion genannt. Die Blendquelle erscheint also als Lambertstrahler. Aus dieser Annahme folgt:

Die Leuchtdichte des Moduls beim Betrachter am minimal entfernten Punkt von Betrachter zu Modul folgt zu:

$$L_B = \frac{I_M}{A} = \frac{I_M}{2\pi r^2} = \frac{2,4 \times 10^7}{2\pi r^2} \left[\frac{cd}{m^2} \right] \cong \text{Tabelle 4} \left[\frac{cd}{m^2} \right]$$

wobei A die Fläche der Halbkugel aufgespannt bei r (minimale Entfernung des Betrachters) ist.

Ort	Leuchtdichte
Bahnlinie Neubrandenburg - Friedland	2,2E+03
Kreisstraße 37	3,2E+02

Tabelle 4: Leuchtdichten beim Betrachter

Dies ist eine minimale Aufhellung im Vergleich zur vorherrschenden Umgebungsleuchtdichte (zwischen $10^2 < L_U < 10^3$) für die Bahnlinie und liegt im

Bereich der vorherrschenden Umgebungsleuchtdichte für die Straße, beide liegen aber weit unter dem Grenzwert der Absolutblendung L_A .

$$L_B = \text{Tabelle 4} \left[\frac{cd}{m^2} \right] < L_A = 1,0 \times 10^5 \left[\frac{cd}{m^2} \right]$$

Bei einer Straße handelt es sich laut BImSch nicht um besonders schützenswerte Räume. Die Berechnung der Blendzeiten nach LAI können hierfür also nicht betrachtet werden. Die LAI geht nicht weiter auf die Beeinflussung von Blendung im Verkehr ein. Bei der Betrachtung der Störung durch Reflektion wird an dieser Stelle auf die Adaption des menschlichen Auges verwiesen, da es nur bei relativ niedrigen Sonnenständen zu Reflektionen kommt und das Auge dann durch den niedrigen Sonnenstand an diese helle Umgebung angepasst ist.

c. Flughafen Neubrandenburg - Trollenhagen

Seit dem 6. März 2014 ist der Flughafen Neubrandenburg - Trollenhagen ein rein ziviler Flugplatz. Er dient hauptsächlich der Pilotenausbildung, für private Rundflüge und teilweise für Charterflüge.

Durch die geographische Lage zur geplanten PVA (nördlich) ist eine Reflektion des Sonnenlichtes auf dem gesamten Gelände des Flughafens nicht möglich. **Eine Beeinträchtigung des Flugsicherheitspersonals im Tower ist ausgeschlossen.**

Weder bei Start noch Landung in Ost- oder West Richtung kann eine Blendung durch die geplante PVA auftreten.



Abbildung 12: Satellitenbild mit großer und kleiner Flugschleife, Blendbereich im Himmelsraum (300m Flughöhe), und Hubschrauberfluglinie [Quelle: GoogleEarth, Flughafengesellschaft Neubrandenburg, eigene Berechnungen]

Um jede mögliche Blendung im Schleifenflug zu verhindern, wurde die geplante PV-Anlage auf 28° Aufständigung statt 20° umgeplant. Abbildung 12 zeigt den maximal möglichen Blendbereich in 300 m Flughöhe. Für 250 m Flughöhe verkleinert sich dieser Bereich. Die orangene Linie zeigt die Hubschrauberfluglinie von / zum Klinikum. In der nachfolgenden Tabelle sind die Abgrenzungspunkte mit Jahreszeit und Tageszeit für eine mögliche Blendung aufgeführt.

Abgrenzungspunkt	Jahreszeit	Tageszeit
1	März / Oktober	Sonnenaufgang
2	Sommer	17:00 Uhr
3	Winter	Mittag
4	Winter	Sonnenuntergang
5	März / Oktober	7:00 / 17:00 Uhr

Tabelle 5: Datumsbestimmung der Abgrenzungspunkte

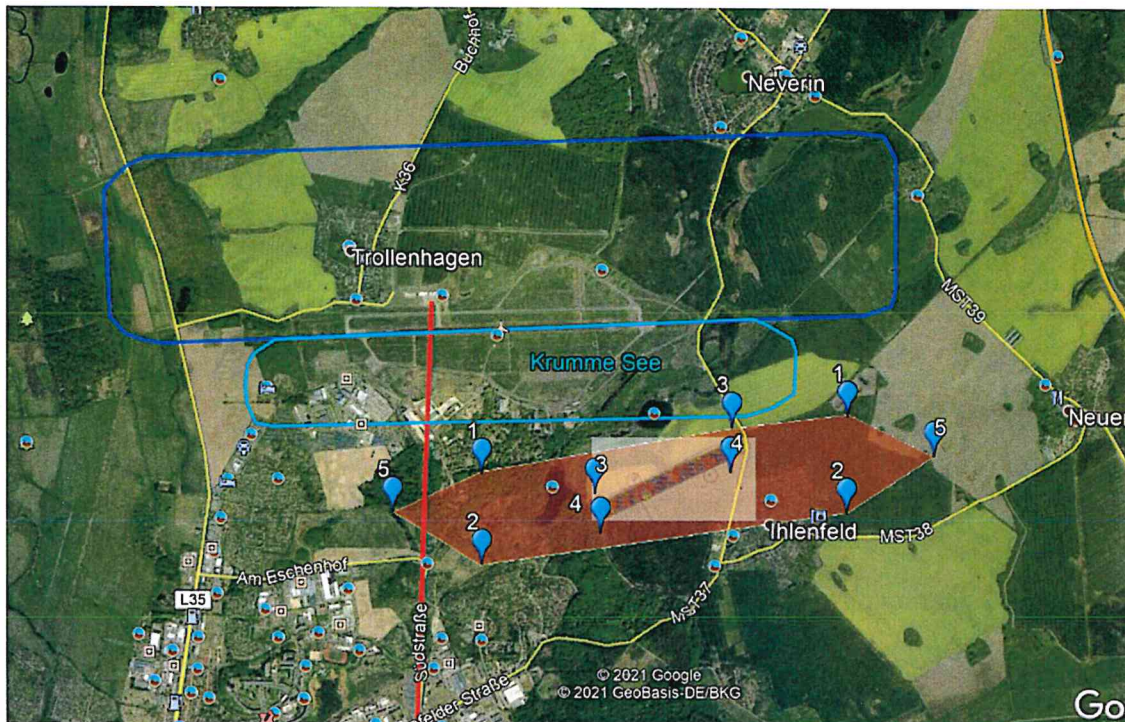
Einzig der Hubschrauber überfliegt kurzzeitig den Blendbereich der PVA. Hier fallen die Blendstrahlen ca. 90° zur Blick- und Flugrichtung ein. Dies verursacht maximal eine Blendung im peripheren Sehfeld und führt somit nicht zu einer Beeinträchtigung des Piloten. Weiterhin befindet sich der Hubschrauber in minimal 1.300 m Entfernung zur PVA. Aus dieser Entfernung erscheint die Blendquelle nur noch als eine leichte Aufhellung im Vergleich zur Umgebung. Der „Krummer See“ wird vom Piloten ähnlich hell aber länger wahrgenommen.

In einer Studie [GL Gerrard Hassan: Caddington PV Solar Farm Review of the PV reflection studies in the public domain. December 2010] wurden die Untersuchungsergebnisse zu Blendwirkungen auf die Flugsicherheit an einer großen US-amerikanischen PV-Anlage auf dem Gelände des US Militärflughafens in Nellis (Nevada), wo sich die Solarmodule südlich von in Betrieb befindlichen Start-/Landebahnen befindet, dargestellt. Die Studie beinhaltete experimentelle Untersuchungen zu Blendungen durch flache Solarmodule.

Die Studie beinhaltet ein worst-case-Szenario für direkt in die Augen des Piloten reflektierte solare Strahlung und Blendungs-Berechnungen. In Vergleichsbetrachtungen wurden Blendungswirkungen der vorgesehenen Module mit den Wirkungen anderer im Umfeld von Flughäfen üblicher Oberflächen durchgeführt.

Die Ergebnisse der Studie zeigten, dass unter worst-case-Bedingungen bei direktem solarem Reflexionseinfall in die Augen des Piloten ein leichtes Potenzial für eine sogenannte Flash-Blendung besteht. Diese Flash-Blendung ist vergleichbar mit dem Potenzial für Flash-Blendungen durch Wasser und geringer als das Potenzial für verwitterten, weißen Beton und Schnee.

In solchen worst-case-Situationen (tief stehende Sonne – direkter Sonneneinfall) ist zu erwarten, dass die Piloten typischerweise bereits vor dem Anflug Blendschutz und Sonnenbrille verwenden. Hierdurch würde die Strahlung um etwa 80 % reduziert und

erhebliche Auswirkungen sind dann gänzlich auszuschließen. [Quelle: Dr.-Ing. Frank Dröscher, Beurteilung der möglichen Blendwirkung eines Solarparks und dessen thermischen Effekte am Verkehrslandeplatz Eberswalde-Finow].

Eine Beeinträchtigung des Flugverkehrs ist nicht zu erwarten.

d. Astronomische Blendung

Die LAI beschreibt im Anhang 2 im Besonderen die Blendwirkung von Photovoltaikanlagen. Die festgelegten Schwellwerte für die zulässige Einwirkdauer lauten: nicht mehr als **30 min pro Tag** und nicht mehr als **30 Stunden pro Jahr**. Diese Einschränkungen gelten für besonders schutzwürdige Räume.



Abbildung 13 : Markierung des Bereichs der möglichen Emission auf den Immissionsort Am Papenbrook [Quelle: Google Earth, MDB-Plan vom Kunden, eigene Berechnungen]

Es wurden mehrere Punkte der geplanten PV-Anlage berechnet. Die in Abbildung 13 markierten Punkte 3 bis 7 und 10 bis 15 sind die Grenzpunkte der möglichen Blendung. Nord-östlich dieses Bereiches wird vom Beobachter aus über die PVA ein Himmelsbereich gespiegelt, an dem die Sonne nie sichtbar ist. Südwestlich des markierten Bereiches ist der Winkelunterschied zwischen Blendquelle und Sonne kleiner als 10° und wird somit vom Betrachter als eine Lichtquelle wahrgenommen.

Die maximale Blendzeit **pro Tag beträgt 3 min** (vom 26.04. bis 03.05.) und eine Blendung kann vom 17.04. bis 01.06. stattfinden (gleiches gilt natürlich vom 11.07. bis 25.08.), wobei die Blendzeiten pro Tag zwischen einer und drei Minuten liegen. In Summe werden an 90 Tagen die maximal möglichen 3 min festgelegt. Alle Blendzeiten pro Tag aufsummiert sind **4 Stunden 30 min pro Jahr**. Die durch das LAI ausgewiesenen **Grenzwerte von 30 min pro Tag** und nicht mehr als **30 Stunden pro Jahr** werden weit unterschritten.

6. Fazit

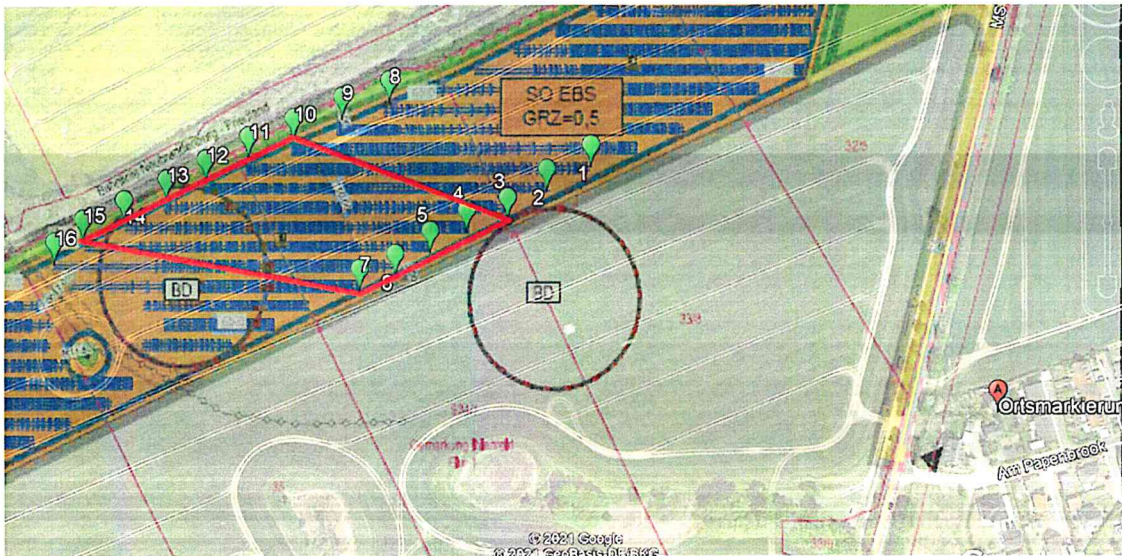
Nr.	Adresse / Ort	Beurteilung zur Blendung
1	Ortschaft Ihlenfeld, Am Papenbrook	Max. 3 min pro Tag, gesamt 4 Stunden 30 min pro Jahr. Grenzwerte LAI weit unterschritten
2	Kreisstraße 37	$3,2 \times 10^2 \left[\frac{cd}{m^2} \right] \ll \text{Absolutblendung}$ keine Beeinträchtigung des Straßenverkehrs
3	Bahnlinie Neubrandenburg - Friedland	$2,2 \times 10^3 \left[\frac{cd}{m^2} \right] \ll \text{Absolutblendung} -$ keine Beeinträchtigung des Bahnverkehrs
4	Ehem. Militärgelände	Keine Sichtverbindung
5	Gartensiedlung westlich	Keine Sichtverbindung
6	Gartensiedlung südlich	Keine Sichtverbindung
7	Tower Flughafen	Nördlich – keine Reflektionslinie
8	Start- und Landebahn	Nördlich – keine Reflektionslinie
9	Flugverkehr Pilot	Keine Beeinträchtigung des Flugverkehrs

Tabelle 6: Fazit zur Blendung der einzelnen Immissionsorte

Am vorgesehenen Anlagenstandort ist nicht mit Belästigungen auf Grund von Blendung der geplanten PVA oder Beeinträchtigung des Straßenverkehrs/ Bahnverkehrs oder Flugverkehrs zu rechnen.

7. Gewährleistung

Dieses Gutachten wurde nach bestem Wissen und Gewissen unter Verwendung der zugearbeiteten Unterlagen mit größtmöglicher Sorgfalt erstellt. Die verwendeten Hilfsmittel befinden sich auf dem aktuellen Stand der Wissenschaft und Technik. Dennoch können Irrtümer oder Abweichungen nicht gänzlich ausgeschlossen werden. Hierfür wird von uns ausdrücklich keine Haftung übernommen. Gewährleistungen jeder Art sind ausgeschlossen.

8. Tabellenverzeichnis

Tabelle 1: Beauftragung	2
Tabelle 2: Immissionsorte und ihre Entfernung zur PVA	12
Tabelle 3: Immissionsorte und ihre Entfernung zur PVA in Blendrichtung	13
Tabelle 4: Leuchtdichten beim Betrachter	14
Tabelle 5: Datumsbestimmung der Abgrenzungspunkte	17
Tabelle 6: Fazit zur Blendung der einzelnen Immissionsorte	20

9. Abbildungsverzeichnis

Abbildung 1: Satellitenbild mit eingebettetem Modulbelegungsplan des Anlagenstandortes	2
Abbildung 2: Prinzip Reflexionsgesetz	4
Abbildung 3: schematische Darstellung - Sonne hinter Modulebene (21.05.; 05:00Uhr)[Quelle:PVSyst]	4
Abbildung 4: schematische Darstellung: Sonne trifft auf Moduloberfläche, ist aber in Draufsicht hinter Modul (21.06.; 05:30Uhr)[Quelle: PVSyst]	5
Abbildung 5: schematische Darstellung Sonne trifft von vorn auf Modul (21.06.; 08:00Uhr)[Quelle: PVSyst]	5
Abbildung 6: Reflexion von Solarmodulen in Abhängigkeit vom Einfallswinkel solarer Einstrahlung / [Quelle: Deutsche Flugsicherung (DFS): Aeronautical Information Publication - Luftfahrthandbuch AIP VFR]	9
Abbildung 7: Sonnenlaufbahn am Anlagenstandort	10
Abbildung 8: mögliche Immissionsorte östlich [Quelle: Google Earth + Modulbelegungsplan vom Kunden]	11
Abbildung 9: mögliche Immissionsorte westlich [Quelle: Google Earth + Modulbelegungsplan vom Kunden]	11
Abbildung 10: mögliche Immissionsorte Flughafen Neubrandenburg - Trollenhagen [Quelle: Google Earth + Modulbelegungsplan vom Kunden]	12
Abbildung 11: Blendlinie für Bahnstrecke	13
Abbildung 12: Satellitenbild mit großer und kleiner Flugschleife, Blendbereich im Himmelsraum (300m Flughöhe), und Hubschrauberfluglinie [Quelle: GoogleEarth, Flughafengesellschaft Neubrandenburg, eigene Berechnungen]	16
Abbildung 13 : Markierung des Bereichs der möglichen Emission auf den Immissionsort Am Papenbrook [Quelle: Google Earth, MDB-Plan vom Kunden, eigene Berechnungen]	19